廣州 民國日報

中華郵政特准掛號認爲新聞紙類
社址廣州市光復中路柒拾玖號
編輯部 自動電話壹壹捌貳零
經理部 自動電話壹零陸柒伍
第拾肆年第肆貳伍肆號
有線電掛號柒捌式伍
無線電掛號式肆捌零
今日出紙叁大張零售小洋伍分

本報價目（郵費在內）	本市	國內日本朝鮮	外洋	香港澳門
一月	一元二毫	一元四毫	四元五毫	三元
半年	六元二毫	七元八毫	二十六元	十八元
全年	十二元	十五元	五十二元	三十六元

本報招考報童啓事

本報社現擬招考報童四名、年齡十二歲以上十四歲以下、體格健全、幷曾經在後期小學畢業者爲合格、一經取錄、由本社發給制服兩套、每月津貼伙食六元、其販賣報份、一律照批發價目、如推銷至五十份以上者、另給獎金、凡有志投考者、希于本月廿五日起至卅日止、每日下午二時至六時到本社經理部報名、隨到隨考、

廣東建設廳招投工程廣告

本廳現於西村肥田料廠建築水喉一座、該項工程定於十月一日下午二時在本廳二樓會客廳當衆開投、如有意投承者、請即到本廳會計股先繳押圖毫券一十元領閱章程圖則、屆時并繳押票毫券五百元來廳競投可也 中145

廣東省政府民政廳啓事

本廳現爲博訪賢才、整飭吏治起見、除迭承各方介紹及自行投効者外、其有對于政治經濟警察各科學有專長、合於后開資格之一者、亦請寄付履歷來廳、以便登記、此佈

茲將登記資格規定列后

一、曾經縣長考試及格者 二、高等文官考試及格者 三、國內外大學或專門以上學校研究政治經濟法律各科三年以上畢業者 四、部頒甄別銓敍合格給有證書者 五、曾任薦任職一年以上或高級委任職二年以上確著成績者 六、經高等考試警察行政人員考試及格者 七、曾任警察機關或專辦理警察行政事務之薦任警官經甄別審查或考績合格者 八、曾任警察機關或專辦理警察行政事務之最高級委任警官二年以上經甄別審查合格者 九、在內政部直轄警官高等學校正科或國外高級警官學校畢業幷有警察行政經驗者 十、曾著作經審查合格者 十一、專門警察機關或專辦理警察事務之委任警察官經甄別審查或考績合格者 十二、在內政部認可之國內外警官學校兩年以上畢業者 十三、曾充各級警察機關警長以上三年成績優良者

廣州台山學會啓事

本會奉市黨部核准從新登記會員、茲定自十月一日起至十日止、每日下午二時至五時、星期日照常、爲登記期間、凡我留省同學務依期到維新路本會登記爲荷 中739

中山大學徵聘初中教員

本校附中擬徵聘初中公民史地及國文教員各一人、試行實驗教學方法、每週任課各五小時、凡專門以上畢業者均可應徵、閱章在附校號房 中119

陸軍第一五一師副官處啓事

本師奉令改編爲一五一師、所有從前發出第一師各種銅質証章、一律作廢、特登報聲明 中133

徵求圖則廣告

本會奉令組設辦理籌建縣府合署法院監獄事宜、迄今半載、已將經費籌定、亟應徵求圖則、以便公開評定、早日興工、特登廣告（獎金另列原則內）、如有應徵者、請到本會（在縣政府建設科）取閱建築原則（於一個月內請先將監獄圖則繪成投交本會）、其餘縣政府法庭限二月內寄來、以定去取、特此通告

中華民國廿五年九月　日 籌建中山縣 縣政府 法院 監獄 委員會啓 中134

西南印刷所開業啓事

本所奉令在越華路壹零肆號組設成立、業于廿五年九月十六日開始營業、專營印刷軍用書籍軍政表册帳簿大小文件、兼售文房用品、此啓 本所電話：壹〇柒壹壹 中103

女醫師蘇儀貞

本醫師畢業於日本東京女子醫學專門學校、曾任廣東博愛會醫院女醫師、專醫婦女一切內病、月經困難等症、兼任指導節育法、及有自著看護學全書出售、並可教授日文、時間隨時商定 診所海味街廿八號

持有革命債券或捐欵憑證者注意

中國國民黨廣東省黨部通告

總字第五號 現准中央執行委員會革命債務調查委員會二十五年九月九日第一〇一七號公函開、查本會債務登記、已展期至九月底截止、往昔在海內外革命籌欵、粵僑應募較多、乃開始登記以來、粵省僑民呈報登記者爲數甚寡、茲爲週密辦理暨迅速完成起見、特派本會委員李是男赴粵、假中山紀念堂管理委員會二樓設駐粵辦事處、辦理革命債務登記、業經呈報中央在案、相應函達、即請查照、並分飭所屬知照爲荷、等由、准此、合行通告、仰各持有革命債券或捐款憑證者、依期前往登記爲要

中華民國二十五年九月　日 常務委員 黃慕松 曾養甫 李煦寰 天25

廣東信託有限公司

信託部 代理買賣國民政府公債 代理買賣屋宇地產 代理保管財產收受信託存欵 代理各項租務

銀行部 辦理存欵放欵滙兌貼現零星儲蓄及商業銀行壹切業務

工程部 樓房屋宇戲院醫院學校工廠設計 鋼筋三合土力量計算 承接海陸大小土木工程包工包料

地址：太平南路五十三號 電話：壹肆貳貳貳號

廣東省政府財政廳通告 稅字第一五二六號

查五邑船來農產品雜項專稅局前山稽征處主任徐金坡捲欵潛逃、業經呈請通緝歸案究辦、茲再懸紅購緝、凡能將該逃員拿獲解案者、賞毫劵五百元、如知其下落報告引拿緝獲者、賞毫劵二百元、特此通告

計開

徐金坡 年三十五歲 廣東南海縣人 附粘相片 中676

廣東省政府財政廳通告 指字第一六四五號

查本廳前派各農稅局及沙田征收處委員、其中有挾欵潛逃情弊、見各該挾欵潛逃犯員、雖經本廳懸紅購緝、惟久未弋獲、爲上緊緝拿起見、亟應加重賞格、以期早日獲案究辦、茲特另訂懸賞數目如下、凡能緝獲甄景垣黃祥霖朱汝清解送到案者、每一名賞給毫劵一萬元、通風報訊因而緝獲者、每一名賞給毫劵五千元、又緝獲李炳瑲徐金坡送案者、每名賞給毫劵三千元、通風報訊因而緝獲者、每一名賞給毫劵一千五百元、上項賞銀、本廳已另撥專款交中國銀行存貯、以待如經緝獲到案、即可領賞、決不食言、特此通告

計開

甄景垣 前廣州農產品什項專稅局委員 年三十三歲 廣東台山縣人 粘附相片
黃祥霖 前陳村稽征處主任 年三十歲 廣東南海縣人 粘附相片
朱汝清 前中順沙田征收員 年三十八歲 廣東寶安縣第五區人 粘附相片
李炳瑲 前新會禮樂沙田征收員 年三十四歲 廣東順德縣第三區鷄洲村人 粘附相片
徐金坡 前山稽征處主任 年三十五歲 廣東南海縣人 粘附相片

中華民國二十五年九月二十二日 廳長 宋子良 中697

（甄景垣）

（朱汝清）

（黃祥霖）

（李炳瑲）

廣州市立小學校全體教職員鄭重啓事

查同人等近日因欠薪問題、向省市府請願、各情、省港各報均有登載、但其中間有出入於事實不符、同人等此次完全因欠薪無着、據理力爭、並無對人發生問題、誠恐社會人士有所誤會、故特登報聲明 廣州市小學校全體教職員謹啓 中78

國立中山大學招考附中生廣告

本大學准廣東省政府函請接收省立中山中學、經於九月十一日接收、幷定期十五十六日在文明路舊校舉行高初中生入學試驗、所有前經報名各生、希依期到校應試可也 中63

立案 文德學校

升高初中日班 英數專科夜班 招男女生 日班 課程注重中英數理化 夜班 適宜於中學各年級學生補習 全發講義注重速成（校址文德路 膳宿俱備） 中128

信宜舊圖印金津貼留學經費委員會啓事

民廿一年下學期及廿二年上學期印金津貼經已滙到、茲定十月一日起至四日止爲登記期間、地點在中華北路八十四號二樓、希各同學查照

向何犖先生幷馬菲副警司道歉

本報前載馬菲副警司對黎工佽案之談話一則、當時記者因言語隔膜、發生誤會之處甚多、內容有涉及前省會公安局長何犖先生令譽、茲查此事與事實絕不相符、除向何犖先生道歉外、並向馬菲副警司道歉 工商日報 工商晚報 天光報 同啓 中738

中央電影攝影場代表蔡樵啓事

本人因公暫行離粵、所有華南南洋美洲之影片發行事宜、專托胡春冰先生代理 辦公地點：廣州惠愛路新華戲院 接洽時間：每日下午二時至五時 中72

中國國民黨廣州特別市黨部通告

本部現經製定銅質圓形職員證章、外圍藍白線、圖案上刊黨徽、中刻廣州特別市黨部七字、下刻號碼、由九月十六日起、發給本部職員佩帶、所有前屆執監委員會所發各種證章、及本部接收以後所發綢質臨時出入證、一律作廢、特此通告 中636

國民大會廣東省第一區代表選舉事務所通告

本所定於十月五日舉行推選區域候選人、職業團體代表候選人、亦改於是同時舉行、限即日辦竣、投票所廣州市設中華北路省民衆教育館、南海設在佛山、番禺設在新造、東莞三水均設在縣城、特此通告 中153

國民大會廣東省第一區代表選舉事務所通告

本所奉令辦理廣東全省自由職業團體選舉事宜、茲訂定初選即推選複選應注意之事項如左、（一）推選截止日期限至十月三日止、將推選票改由本人掛號封固直接寄交本所（廣州市廣衛路十九號之一弍樓）須於十月五日寄到、（二）各地自由職業團體之推選票向所在地之區選舉監督事務所具領、每一行使人領票一張、（三）各該團體之組織如係採用會長制者以正副會長爲行使人、其同性質之團體而由委員或理事制者、則以常務委員或常務理事爲行使人、（四）各該團體之組織係採用理事制或委員制者而其同性質之團體並無採用會長制者、則以全體理事或全體委員爲行使人、（五）各自由職業團體之推選票一張應推選候選名額規定如下（1）律師每票十八人（2）會計師每票五人（3）醫藥師每票八人（4）新聞記者每票十一人（5）工程師每票六人（6）教育會或大學院之教員團體每票十八人（七）候選人名單公佈後、即開始複選投票、複選之選票亦係向所在地之區事務所請領、依照圈定方法圈定後仍封固掛號直接寄交本所、以省彙轉之繁（八）複選票須於十月二十日以前寄到、廿一日開票、切勿遲悞（九）投票匭設廣州市廣衛路十九號之一二樓本區事務所辦事處（十）推選結果均在廣州民國日報公佈、希各注意（十一）所有各推選及複選事宜、除上述應注意各點外、仍須依照一切法令細則辦理 中華民國廿五年九月廿四日 中732

廣東省會警察局警察訓練所招考各班學警

本所招收外事警察訓練班水警隊暨普通班等學警、由九月廿日起開始報名至十月十四日止、截收試日期臨時宣佈、收試地點在南石頭本所、有志投効者、速到廣州市惠福東路惠新市街國民體育會內（即大佛寺傍）閱章報名可也 中645

廣東省營產物經理處招投新處址水管工程廣告

查本處新處址及實業銀行行址、在本市新堤建築、關於該處卽水管工程、現擬招商承投、現定於九月三十日下午二時、在本處址（太平南路嘉南堂西樓）三樓公開投承、以價值低過本處所定之底價爲當選、如有意投承者、希來處庶務股取閱章程、繳具押票銀、依時到處競投可也、此告 中748

廣東各界慶祝蔣委員長完成統一禁絕煙賭大會緊急通告

查本會原定九月三十日上午八時、在中山紀念堂開會、十二時巡行、茲因籌備不及、暫緩舉行、一俟確定日期、再行通知、希爲查照、右通告

中央陸軍軍官學校廣州分校通告（校字第一號）

本分校籌組業已就緒、現定十月二日起在校舉行體格檢查並學術科甄別試驗、凡屬前廣東軍事政治學校步砲工各兵科經理班通訊班及預科各學生、限于九月二十日前一律入校聽候考試編隊爲要、特此通告、仰各知照

中華民國二十五年九月二十六日 主任 陳誠 副主任 陳芝馨 中139

按押

本堂按受許榮衍自置屋地、計面積照土地登記圖爲準、坐落本市公安局四區分局東山寺右鄉橙基街內未列號、地字地經民國廿五年四月一號交易清楚、現依法登記、茲照土地抵押辦法特補行登報聲明、此佈 安業堂 中151

通告各處代理店

啓者、本廠所製久咳丸、現爲精益求精起見、特將仿單及製法略有更改、故登報通告各處代理店、如有廿五年九月一日以前存貨尚未沽出者、請交回改換新貨、以歸劃一也 下九中路六十九號 父子藥廠啓 中716

廣東瓊崖警備隊第一團啓事

本團奉令由本年八月一日起改編爲第四路軍陸軍第一百六十師第四百八十旅九百五十八團、經遵辦在案、所有八月一日以前發出廣東瓊崖警備隊第一團襟章臂章符號及銅質証章、一律取銷作爲無效、特此聲明 中126

中南銀行

專營 存欵放欵 滙兌押滙 買賣證券 各種儲蓄及其他銀行業務
手續簡便 滙欵迅速 取費低廉
存息優厚 惠顧面議 詳章備索

廣州支行 太平南路六十二號 電話：壹叁叁弍捌 壹弍柒陸〇
永漢路辦事處 永漢北路惠愛路口 一八六號 電話：壹壹陸叁陸 壹〇弍〇伍
注意：永漢路辦事處星期日及星期六均全日營業

柯達 萬利軟片

使君拍得最好之照片

雙層藥膜是柯達萬利軟片之唯一大特色。因其一快一慢。可免曝光不足或過度之弊。故感光伸縮性極寬。凡普通軟片不易拍得之照片。萬利軟片皆能優爲之。君如欲攝影成績優美。非用萬利軟片不可。萬利軟片。包卷皆備。必裝黃匣。上有紅黑棋格帶爲記。

美商柯達公司 上海 香港

蔣委員長昨離粵飛京
陳布雷錢大鈞等十餘人隨行
午抵南昌勾留一夕然後飛京
雙十節後將再來粵主持軍校開學禮

軍事委員會委員長蔣中正、自去月十一日偕同夫人宋美齡女士、朱培德、陳主任布雷、軍委會廳長林蔚文、隨從汪日章等由贛飛粵、處理粵省軍政善後事宜、並收拾桂局、計留粵四十有九日、中經最大之容忍努力、與乎各黨國元老之斡旋、幸告和平解決、蔣委員長以兩粵黨政軍事、漸上軌道、本人離京日久、各方要務、諸待籌策進行、同時國府已派軍政部長何應欽爲廣州行營主任、此後自責有人、特於昨(廿八)日上午八時到中山紀念堂出席擴大總理紀念週後、即赴石牌大河機場乘容克號巨型機返京、侍從室錢主任大鈞陳委員布雷及秘書隨員等十餘人隨行、各要人聞訊、紛紛前往送行、據錢主任在機語中央社記者、謂蔣委員長原定雙十節返京、主持各項典禮、今因粵軍官分校亦定於十月中旬開學、屆時須親自在粵主持一切、故特提早回京一行、預定在京將重要政務分別處理指示後、短期內將再來粵一行云云、茲將蔣委員長昨日北返情形、詳誌如次、

啓節情形

【本報專訪】蔣委員長以兩粵底定、京中諸事多待本人主持、乃於昨(廿八日)晨離粵北返、行前曾親臨中山紀念堂各界擴大總理紀念週訓話、至八時四十分訓畢、旋附帶聲述本人離京日久、中樞政務、百端待理、特于本日抽暇返京一行、至是各界代表、始知蔣委座即日啓節北返、乃于散會後紛紛乘車至天河機場歡送、計有四路軍總司令余漢謀、副總司令香翰屏、參謀長徐景唐、參議鄧世增、財政民政建設教育各廳廳長、市長曾養甫、省市黨部各特派員、江防司令張之英、憲兵司令李江、公安局長李潔之、虎門要塞司令陳策、空軍指揮陳慶雲等數十人、四週警憲排衛、異常嚴密、九時一分、蔣委員長偕同錢主任陳委員行營交通處長華振麟、及隨從等分乘汽車抵達機場、下車後、各歡送者均向蔣委員長致敬禮、蔣委員長相與一一握手言別、於銀樂聲中、即偕錢陳兩氏先後登一〇〇一號機起航、各歡送要人均揚巾揭帽致送、空軍指揮部并派飛機一隊凌空歡送、

午抵南昌

蔣委員長北返行踪、事前據侍從室某職員語記者、此行係先到南昌、故至下午一時、記者向空軍指揮部探詢行踪、知已得接電告、謂委座十二時半已安抵南昌、迨下午五時許、記者復向陳指揮官詢問、據覆委座所乘之機、截至五時止仍未作繼續起航準備、或先於牯嶺晤其夫人宋美齡女士、然後飛京亦未可料云、

【中央社南昌廿八日電】蔣委員長廿八日午前九時卅分、由粵乘銀色陶格拉斯機飛贛、十二時卅分到達南昌、同來者陳布雷錢大鈞及秘書汪日章毛慶祥等廿餘人、熊式輝等均到機場歡迎、下機後即偕熊赴勵志社休息、蔣委員長此次蒞粵四十九日、處理兩廣事件、完成國家統一、誠爲政民極可慶賀之事、

軍何候謁將後來粵

中央軍事當局、以全國既經統一、爲便利處理兩粵軍務、特由國府正式任命一級上將軍政部長何應欽爲軍事委員會委員長廣州行營主任、昨據確訊、何主任自奉到任命後、原定昨今乘飛機來粵謁晤蔣委員長請示各項軍機、嗣以蔣委員長適於昨日北返、遂爾中止、至總指揮陳誠、聞擬俟何主任抵廣州、再來粵一行、與其會晤云、

白崇禧將入京供職
王寵惠北返期未定
黃紹雄抵滬之談話

【中央社上海廿八日電】黃紹雄廿八日上午乘麥金蘭總統號輪到滬、據談桂局安定、刻正辦理善後、白崇禧原有出國之意、惟目前情勢、決不容白氏出國、刻正主持復員事宜、日內赴粵晉謁蔣委員長、并遵命入京供職、本人日內赴杭視事、是否入京、尚未決定、又魏道明鄭毓秀同輪到滬、魏談王寵惠留粵料理私事、北返期未定、

六類高考 二試完竣
試卷在評閱中

【中央社南京廿八日電】本年臨時高考、普通司法官教育財務會計審計及統計六類二試、廿八日晨試竣、午會計審計及統計兩類舉行口試、該類即完全考竣、開試卷正由各典試委員分別評閱、一俟閱畢開會審定、即行放榜、再定期舉行普通等第四類第三試、

義教講習班 昨補行開學禮

【中央社南京廿八日電】義務教育幹部人員講習班、廿八日上午在教育部補行開學典禮、首由王世杰報告辦理義教計劃及舉辦主旨、次由翁文灝講辦理義教應注意民族意識之提倡、再次由周亞衛講對義教師資養成、希望各員返回原省後、應注重其體格健康、

雷震談粵省教育
量的方面甚形發展
質的方面尚須改進

【中央社南京廿八日電】雷震廿八日下午由滬抵京、據談、粵省教育、在量的方面甚發展、但質尚須改進、該省教育、現正在整理期間、地方主管當局、均能遵照中央一切法令規章及教育部所指示應改進之點、力求改進、此爲該省教育前途極良好現象、

湘米銷粵須檢驗
將在長沙衡陽設檢驗機關
實業部擬定檢驗暫行辦法

【長沙通訊】湘米銷粵、政府及商人正在積極進行中、惟前途發展如何、須視米質之良否與米商之信用以爲斷、湘省府近正從事於組織湖南谷米檢驗所、其用意即在慎選良米、以堅信用、原擬成立長沙衡陽沅江三處、余籍傳已電請實部從速派員前來、以便即日工作、實部得電後、特先擬就廿五年度湘米銷粵檢驗暫行辦法大綱、徵詢湘建廳意見、俟決定後、即派員到湘會同籌備、茲錄其辦法大綱如下、一、本年暫在長沙設立谷米檢驗機關、辦理湘米銷粵檢驗事宜、二、銷粵湘米、暫以油粘粒谷早及類似兩種者爲限、三、油粘類包含醴陵攸縣之油粘、鐵板粘、翻子遲、白子等種、醴陵、長沙、益陽、南縣、華容、安鄉、漢壽等縣之油粘鐵粘等種、粉谷早包含華容、南縣、安鄉、醴陵、漢壽等縣之粒谷早、益陽、寧鄉、長沙、湘潭、湘鄉等縣之粒谷早、常德之粒谷早、此條所定之銷粵湘米、暫以一二三四級機谷爲合格、其分級標準另定之、四、凡運銷廣東之米糧、須經政府登記合格之機器米廠、按照規定精米標準調製之、五、米糧調製後、須經谷米檢驗機關檢驗、分級、領得合格證明單、方得起運、六、其詳細辦法、由國產檢驗委員會派專員赴湘、酌量地方情形、擬具方案、呈實業部核准施行、

福安艦中途遇風

【中央社廣州電】外交特派員公署秘書凌士芬、自廿五日下午調查北海命案完畢、乘福安艦啓程返省、計程當於昨(廿八)日抵步、詎因途中突遭風浪、阻礙航行、故昨日下午福安艦仍未抵省、據該署人員謂、凌秘書因風浪關係、致碍航行、約於今(廿九)日當可抵省、又公言社息、記者昨據兩廣外交特派員公署某高級職員稱、(一)凌秘書士芬自調查中野命案完畢、即乘福安艦返省、計程廿八日可以抵步、惟因北海日來風浪甚大、航行阻礙、今晚(指廿八)如不抵省、則至遲廿九晨可到、(二)聞中野順三家屬已抵廣州、但不知是否確實、彼方未正式向本署通知、故本署未有派員前往慰問、(三)關於中野案之談判進行、俟調查員返省後即可開始、故日領兩日來未有到本署、(四)關于汕頭廢彈案、乃屬繳徵事件、不成問題云云、又聞省府派往協同調查該案之秘書楊秉年、亦與凌氏同返廣州、

非黨部匯款 購機祝蔣壽

【中央社南京廿八日電】僑務委員會息、非律賓中國國民黨支部、以蔣委員長壽辰將屆、特電匯購機祝壽捐款寄僑務委員會陳委員長、請轉交蔣公壽辰獻機紀念會、

陝經濟分會 短期內成立

【華南社西安廿八日電】陝西經濟建設分會、現正着手組織、由建設廳長雷寶華、財政廳長當升三、民政廳長彭昭賢、負責籌備、內分工商、礦業、農業、經濟四組、委員及專員名單、已開呈省府聘任、短期內即可成立、

劉建緒昨抵廣州
欲謁蔣委員長未遇
向行營請示後北歸

新任豫鄂皖三省邊區綏靖主任劉建緒、爲謁蔣委員長請示三省邊區綏靖事宜、廿七晚乘粵漢鐵路南下直通快車來粵、惟當駛抵湘省白石渡車站時、因與北上之軍用空車相撞、延至昨(廿八)日下午二時始到廣州、蔣委員長雖接劉主任延遲來粵電告、惟因別有要事、已於上午飛贛、故劉主任抵省時、只由行營及四路總部省府各派代表前往黃沙車站歡迎、聞劉主任與同來之師長王東原、俟向行營請示及拜會粵當局後、即北返定期就職云、

日調查北海案經過
擬日內正式發表
日領謁如何交涉聽命川樾
中野遺族雖抵港未來廣州

【本報專訪】北海日人中野順三斃命事件、中日雙方均經派員調查完竣、日方調查員副領事根本長之助及松浦弘人等一行、已於前日抵省、將調查所得向駐粵總領事中村作口頭報告、並即起草詳細報告書、準備電呈日本駐華大使川樾、記者昨赴日本領事館訪查、據該副領事表示、中野遺族已於二十六日與根本長之助等同由海口乘廣東輪抵港、惟現時尚未上省、日方對於該案、日內或將經過情形正式發表、至該案究將如何交涉、則完全聽命於川樾大使云、

宋哲元 歡宴英使
英使今日赴津

【中央社北平廿八日電】宋哲元廿八日午、在政務委員會歡宴英大使許芝森、及其使館高級職員、由劉哲代表招待、並請政會全體委員作陪、席間劉與許使暢談中英邦交、至下午二

我國國慶日 招待外賓

【中央社南京廿八日電】本年國慶日、關於外賓招待事、仍照去年辦法辦理、外交部已分別通知駐我國各國大使館公使館、

國府命令

【中央社南京廿八日電】國府廿八日令、(一)茲制定廿五年江西省整理土地公債條例公布之、此令、(二)任命巴寶多爾濟兼烏蘭察布盟備兵札薩克、此令、(三)任命德穆楚克棟魯普兼錫林郭勒盟備兵札薩克、此令、

蔣委員長關懷失業老同志
各發給毫洋五百元
交鄧彥華代表分送

【中央社】司法院長居正、以粵省失業革命老同志曾克齊等二十五人、生活困苦、前陳請蔣委員長給予撫恤金、每人毫洋五百元、經蔣委員長准予所請、並已電知省黨部特派員鄧彥華向行營經理處領取、代爲分發各老同志、鄧氏奉電後、經已如數代領、分別妥送、茲將蔣委員長原電及各老同志姓名、分誌如下、

電文 廣東省黨部鄧委員彥華兄勛鑒、准居院長關陳粵省失業老同志曾克齊等二十五人名單、請予發給一次接濟費數百元等情、應准照辦、除飭行營經理處查照名單各發毫洋五百元交由吾兄代領分發外、特電知照、中正有(廿五日)亥、

題名 曾克齊、劉一偉、鄧耀環、羅瑋、黃漢胄、吳熾、饒章甫、邱江、潘琴舫、蘇玉田、何夢朱居仁、黎贊臣、陳俊朋、劉鏗、蘇焯南、鄧祝三、唐玉麟、潘受之、江恭喜、吳鸞珍、李孝章、陳瑞芝、鄭雨亭、譚義、

中暹航線將實現
雙方政府協助進行

【香港特訊】我國僑胞在暹經營商者爲數甚衆、是中暹關係極爲密切、近年中暹兩國貿易更逐漸增加、故月前我政府聯合滬工商領袖、組織中華赴暹考察團、該團經兩月在暹考察、與暹當局商討中暹商約問題、且擬由中暹合資開闢由滬至暹之航線、使兩國間之貿易、得進一步之發展、記者昨訪暹駐港商務特派員威力氏查問一切、據威氏稱、關於中暹間之直接商務航線、現已擬有具體計劃、不日將可實現、此計劃已得中暹兩國政府之協助、將來往返之輪船、均可得便利、查該航線現定爲經上海、厦門、汕頭、香港及暹國各處云、

日艦兩艘 昨抵蕪湖

【中央社蕪湖廿八日電】日驅逐艦灘風等兩艘溯江上駛、廿八日午過蕪湖、停半小時駛蕪、日領岡部計工率日僑加籐等十餘人、登大阪商船由兩艦傳示重要文件、在蕪留泊一週之日艦少鷹號、廿八日晨亦上駛赴漢、現江面仍泊有鳥羽號一艘、

北方航業公司 進行改組

【華南社上海廿八日電】北方航業公司因受外商壓迫、營業虧累、正進行改組事宜、該公司經理李鏡軒、連日在滬接洽、已有圓滿結果、將來擬從統一運行、以免同業互相傾軋、兩敗俱傷、

京防空會 徵求會員

【中央社南京廿八日電】京防空協會第一屆徵求會員、本廿八日上午九時、假首都大戲院舉行開幕典禮、到各機關首長代表千七百人、由總隊長馬超俊主席、並致開幕詞、軍事委員會防空處長黃鎮球、副總隊長王固盤、謝伯毅、名譽總隊長蔣作

昨晨各界擴大紀念週
蔣委員長致訓詞
爲完成建設鞏固革命基礎
須篤信三民主義彼此親愛精誠

【中央社】各界擴大總理紀念週、昨(廿八日)晨八時在中山紀念堂舉行、到蔣委員長、余綏靖主任漢謀、錢主任大鈞、香副總司令翰屏、曾市長養甫、王廳長應榆、宋廳長子良、劉廳長維熾、徐參謀長景棠、暨省市黨務特派員李煦寰、鄧彥華、余紹賢、伍智梅等、省市政府高級長官、及校官以上各級武官、各民衆團體代表共六千餘人、主席蔣委員長、領導行禮如儀後、隨即訓話、歷時約四十餘分鐘始畢、宋廳長子良原定出席報告「所得稅之意義及辦法」、因時間不及、臨時終止、至八時五十分、禮成散會、茲將

蔣委員長訓詞

撮要錄下、中正來粵、倏已五旬、在此期間、由於共同努力、使廣東無論軍事政治黨務社會各方面、均已走上軌道、今後但須繼續努力、必有一日千里之進步、不難於最短期間建立三民主義的模範省、茲當臨別、特再舉政治建設根本要義以贈、(一)革命建國之第一要務、即在撥亂反治、建立政治上社會上(所謂「禮」即「秩序」之意、)「此新的秩序如何而後可以建立、此亦吾黨政軍各界負領導責任之同志與各機關團體事事物物能切實做到」、整齊嚴肅、以感化部屬與民衆、而轉移整個風氣、(二)政府建設、首在得人、得人之路必先修身、修身之要在於擇善固執、即須篤信三民主義、而實心實力奉行之、又必親仁尊賢、發揚總理遺訓、所謂「親愛精誠」之精神、至於辦事、務須寶貴時間、遵守時間、一切工作、務求時間之迅速準確、所謂「人道敏政」、此之謂也、總之、中庸「哀公問政」一章、實爲政治革命與建國之根本要義、望諸同志精研而身體力行之、以完成廣東政治建設之責任、而永遠鞏固革命之基礎、

京陝國道 路基經已築竣

【中央社蕪湖廿八日電】京陝國道、皖之和縣、含山、巢縣三段、計長百餘公里、經各該縣徵工數萬、加緊修築、全部路基廿八日已築竣、下月初招商承辦路面、

重光訪田代
重氏今赴平

【中央社天津廿八日電】日駐蘇聯大使重光葵、廿八日午出席津日海軍武官久保留歡宴、午后時赴張園訪田代會談、

【中央社天津廿八日電】田代廿八日晚歡宴重光葵、聞重光定廿九日晨赴平、卅日由平飛長春、並擬於下月七日前返東京覆命、然後再行赴任、

長途電話昨通話
豫陝電話鄭長線規定價目

【中央社鄭州廿八日電】豫陝長途電話鄭長線、定本月三十日首由張代總司令與劉峙行對話後、次由開封鄭州陝縣長安各界領袖免費試話、下月一日開放營業、鄭長間談話一次、規定三分鐘收費二元、汴長間每次二元二角、陝長間每次一元、並可由鄭轉呼與徐洛等埠通話、

天津大沽

【中央社天津廿八日電】冀省長途電話等刻正在進行中、大名保定及大名天津間均已完成、天津大沽間專線廿八日亦正式通話、

日滿商事會社 滿鐵會社籌設

【華南社長春廿七日電】滿鐵會社、計劃設立之日「滿」商事會社、頃經理事會通過、資本金定爲壹千萬元、六百萬由滿鐵負責、四百萬元向外招股、總社設長春、分社設瀋陽、哈爾濱、齊齊哈爾、錦州、吉林等地、擬定十月一日正式成立、專門經營各重要商品之委托買賣、我國商人、將受重大打擊、

銀行公會 討論所得稅

【中央社上海廿八日電】銀行公會、廿八日下午三時、召開會員臨時大會、討論徵收所得稅手續問題、決將銀行學會研究之意見、分發各行研究後、再開會討論、

西康建省會 遷往康定

【中央社成都廿八日電】西康建省委員會、奉令移駐康定、秘書長楊叔明、委員任筱莊、已於十五日率同全體職員先行前往、廿二日到達康定、

國聯政院 昨選非常任理事
玻璃維亞繼阿根廷任

【中央社日內瓦廿八日哈瓦斯電】國聯大會、本日、後選舉行政院非常任理事、至發電時止、南美玻璃維亞當選、繼阿根廷之任、

江大艦 游弋西江
冬防將屆 保護航運

自桂局和平解決後、駐西江肇慶都城之中央軍及各軍艦、均已奉命先後復員、即本省江防司令部之堅如等艦、亦已駛返省河、現江防司令張之英、以都城爲西江要道、現在將屆冬防、亟宜縝密保衛該處治安航運、因特派江大艦駛往游弋云、

河西鐵路完成
下月一日通車

【中央社昆明廿七日電】越南河內至西貢鐵道、四十年前即開始修築、現已全部完成、安南總督特函請滇省府於十月一日派員參加通車典禮、省府已派黃日光李希堯二員前往參加、今晨七時、黃已首途前往、

剌汪疑犯
郭宇平准保釋

【中央社南京廿八日電】因剌汪案涉嫌之嫌疑犯郭宇平一名、前在滬被逮、解送首都地方法院羈押、茲經承辦是案之檢察官羅人驥偵查之結果、認爲並無犯罪嫌疑、應予交保釋放、看守所已命該犯覓保、俟手續辦竣、即可釋出、

冀黃河 南一段告危急

【中央社保定廿八日電】冀東河南二段毛店、迤以大溜上堤正衝串溝、溝口迫近堤根、又南一段老君堂王家堤串溝之水、亦迫堤根、勢均危險、河務局長廿六日電請與南三段十三鋪以下民埝一律以防危殆、計需土料款千餘元、建設廳廿八日電覆妥籌墊塞款、在防汛費內動支、

京護士學會 明日舉行年會
昨招待報界

【中央社南京廿八日電】中華護士學會第十三屆年會、定卅日起在京金陵大學禮堂舉行、該會廿八日午招待新聞界、由該會理事長潘景芝女士致開會詞、并闡明護士職業及護士教育之重要、

我金融界 重視佛郎貶值
當局未表示意見

【中央社南京廿八日電】我國金融界人士、日得悉法政府將實施法郎貶值後、現均重視其將因此引起國際之影響、財政當局廿八日語往訪記者、謂在法政府未將此項貨幣新設施之一切法令公布以前、因不悉其全部內容、未便有所論列、

于右任將赴黔
謁蔣後啓程

【中央社南京廿八日電】新任滇黔監察使任可澄、廿八日晨在國府舉行宣誓就職典禮後、即往謁于院長有所請示、聞于院長任京候謁蔣後、起程赴黔、稍作勾留、再赴昆明組織監察使署、

京衢鐵路決改線
改經贛境與浙贛路接軌
全路預定明年年底通車

【蕪湖通訊】鐵道部建築之京衢鐵路、原定計劃在浙江境內者以衢州爲起點、皖境則以宣城爲起點、由宣城與江南鐵路公司之宣蕪段接軌、俾可經蕪湖再由京蕪段直達南京、全路共長約二百五十公里、七月間即設工程總局於宣城、開始動工、乃最近經鐵道部慎重考察之下、認爲路線有稍事改動之必要、已確定放棄浙江衢州之一段、即由宣城逕向江西境內進展、經寧國、祁門、景德鎮、樂平、以達貴溪爲終點、長度將延長至四百公里、此項計劃雖未正式公佈、但原在浙境之工人五千餘名、已全體調回皖境工作、足可證明已從事實施、現計全路土方共需一千四百萬方、凡徵用民間田畝之處、則每畝分爲三十元、十五元、十二元三等給價、移墳費亦規定爲每穴五元、全路工程、預計明年年底告成通車、以是特分段同時興工、近已有工人達一萬五六千人之多、鋼軌決採用七十磅重量者、機車所需約需二十餘輛、鐵道部購料委員會之庚款關係、已準備向英國定造、工程建築費方面、總共約費二千萬元之鉅、查皖南徽寧暨贛邊農產極豐、且交通素又不便、該路完成以後、暨與江南鐵路接軌達於南京、更與浙贛路接軌而可與粵漢路取得相當聯絡、則將來不論貨運客運、均可收得圓滿之結果也、

隴海路 洛宜線將興工

【中央社洛陽廿八日電】錢宗澤廿八日晨抵洛陽視察路政、又隴海路洛宜支線、刻正積極籌備興工、

黔改修滇黔公路
南龍路限三個月完成

【中央社貴陽廿八日電】黔省政府奉令改修滇黔公路平盤段、限十月底完工、又限三個月完成南龍路、(安南至安龍)該路現由工程師李鼎桓負責測築、

【中央社貴陽廿八日電】滇黔公路完成後、所有工程處皆次第結束、工程人員大部調湘黔鐵路服務、

時人行踪

陳延炯 【中央社漢口二十八日電】粵漢路局長兼粵漢路整理委員會主任委員陳延炯、前赴粵主持粵漢鐵路設計整理委員會第一次會議、并視察全路工程及各項設備、現以事畢、廿八日上午十時由廣州搭車返漢、

王靖國 【中央社包頭廿八日電】五原廿七日電、王靖國廿六由包抵五原視察所部防務及本年屯墾秋收狀況、日內分往墾區各新村巡視、并檢閱各軍、

蔡廷鍇 【中央社香港廿八日電】蔡廷鍇廿八日談、桂省軍隊刻正辦理復員、所部已交由李白處置、本人暫留港休養、

劉廬隱 【中央社香港廿八日電】劉廬隱廿七日離邕赴龍州、轉道越南返港、

蕭吉珊 省黨部特派員蕭吉珊、昨廿八日因事赴港、

日外相有田發表皇皇宣言
意欲表明日將採最後步驟
上海北四川路一帶情勢昨復趨緊張
日報誣我在長江準備抗戰意存挑撥

【中央社東京廿八日電】日外相有田、今下午二時、交中東京外國訪員發表關于日政府對日前中日關係態度之重要宣言、該宣言首謂自渠就任外相以來、渠力謀調整日本中國間之關係、以爲東亞安定之先決條件、但不幸該項努力、均未獲具體之結果、反之、各項問題、均尚未獲解決、而在兩國間之關係上、造成陰霾、該宣言繼於詳述最近成都、北海、汕頭、漢口、上海各事件後、謂中國當局所發表宣言、作遏止排日暴動之相保已非一次、但迄未有效、事實上日僑在華屢遭非可言喻之暴行、舉其主要者、類此性質之暴行、不下十一件、均於近十個月中發生、故在華日僑之生命財產、現乎嚴重之威脅、深刻不安之情緒流露於日僑間、許多此種不幸事件、均可謂係排日教育、及其他方式之排日煽動、既實行數年之排日政策之邏輯的結果、國民政府及國民黨、均不能閃避其責任、同樣即如華方所稱其中數事件、爲共產黨陰謀離間中日關係、但亦不應如中國處置謀殺毆擊等事、同樣解決、僅解決事件本身、尚有未足、見即應採取斷然步驟、除其根患、以防復發生此等事件、一方面中國應實行遏止排日暴動、關於此點、吾人應牢記敦睦邦交之命令、設諸存在事態之情形、實無補于事、另一方面應作更積極之努力、改善中日兩國關係、剷除排日之根本原因、以爲一勞永逸之計、如有必要應付共黨威脅之計劃、亦應加以攷慮、基于余上述之精神、日政府現正與南京政府、作解決各項事變及調整中日關係之交涉、現尚未有若何進步可言、而同時又有同樣事變發生、日方因誠懇願望從外交途徑盡力獲得和平之解決、而東亞安定、亦得確實之保障、但日本民衆、及在華日人、僉以爲對華機構交涉、設交涉就此中止、則在華衆多之日僑之生命財產、當然不能聽其更遭若何危害、對於攷慮爲一時應取之步驟、自屬必要、日前交涉之結果、必居中日關係更轉好或更惡化兩者之一也、就日前局勢言、中國對各項問題之態度、已不容再如過去遊移於曖昧之中、而中國現立於緊要之歧途、應決定與日本攜手與否、余甚誠希望中國、無論有若何困難、需要克服、終能於友誼之感應中、堅握吾人之手云、嗣有記者詢日本在採取所謂最後步驟之前、將否對中國提出限期要求、有田答稱、渠尚未思及限期之事、但容忍已僅餘極少限度矣、關于應付共產威脅之方策、有田重提廣田三原則、謂中日合作制止共產黨活動、實屬必要、國民政府雖已有剿滅共匪之決心、但此種決心、尚嫌不堅、各記者紛問設局勢惡化、日本將何爲、有田以閃爍之詞答覆之、但謂希望南京之交涉終獲好轉云

【中央社上海廿八日電】廿八日下午有日軍十一卡車由楊樹浦駛至北四川路約三百人、聞係新到滬之海軍、六三花園每日進出之日軍數、與往日同、并在附近建設營房、當晚十時許、記者行至老靶子路北四川路口、有日軍七八人施行嚴格檢查、四川路老靶子路一帶、形勢有變更、較前爲緊張、

【華南社上海廿八日電】日報謠傳華兵集中長江下游蘇杭一帶、準備抗戰、殊屬無稽、實屬有意挑撥、并欲藉以掩飾、其在虹口區域之軍事工作、閘北日軍警、廿八日戒備益嚴、

【中央社南京廿八日電】日使館秘書清水、廿八日上午十時許到外交部訪亞洲司長高宗武、晤談數十分鐘辭去、高于下午三時許到日使館訪晤川樾、

路透社東京電稱 日外相之强硬出人意料

【中央社東京廿八日路透電】外相有田今日發表言論、謂志在以日本之態度昭示全世界、日中有中國現已臨關係重大之歧路、無論中國有若何困難、須加消除、余殷切希望中國握吾之手而作友好之報答、日前談判之結果、非使兩國關係益見轉佳、即爲確見惡化、處現有情勢中、日未許中國再如往日以曖昧之狀態而事延宕等語、外相言論之强硬、實出人意料、乃在外務省接見外報訪員四十八時所發者、今將其宣言要點、及答各訪員之問題、紀錄於下、近今中國發生排日事件、中國政府與國民黨不能諉卸其責任、中日關係、應對排日運動作更有力之控制、並以更有建設性之努力嚴予改善中日關係、而爲一勞永逸計、應鏟除排日之禍亂、日本國內民衆與在華日僑主張與中國續事談判無濟于事、如日前之談判無效而終止、則日當局不能聽在華日僑之生命財產繼受任何危險、勢將有攷慮最後應付方法之必要、日本盼望中國製定消滅排日主義之固定而有建設性之程度、有田發言之初、即切實聲明渠自就職以來、勉力從事調整中日關係、乃此項努力、未獲實在之結果、各種問題、依然未經解決、致引起陰霾、使兩國間關係、益形黯淡、有田述及汕頭成都北海漢口上海各案、謂遭害者有日兵官員與僑民、中國當局雖一再發表文告、遏止排日運動、但皆徒託空言、而在華日僑、則受中國排日者不可言喻之暴遇、故在華許多日僑之生命財產、現已大受威脅、彼等自然深感不安、凡此不幸事件、大可謂中國多年來所施排日教育排日鼓吹排日政策及其他方式之當然結果、此國民政府與國民黨、所不能諉卸其責任者也、僅僅解決此數項事件、尤爲不足、中國當局、應取堅決之步驟、剷除禍根、以防止此項事件之再見、中國爲一勞永逸計、應努力剷除排日之禍亂、日政府曾以此精神與中國政府進行解決各案、以調整中日關係之談判、但此項談判、卒無顯著之進步、同時類質性之事件復又發生、中日間之解決、或宜儘力由外交談判、以和平方法到達之、庶東亞之安全、可獲真正之保障、此實爲日本誠摯之志願也、有田繼答覆許多問話、謂渠殊望藉外交談判達到所抱之志願、如談判失敗、是否即戰爭之謂、有田答稱、戰爭一名詞、不列入外交字彙中、繼謂渠切望中國答覆日本友好之態度、職是之故、渠殊相望中國決定鏟除排日主義之固定程序、今西南問題業已解決、蔣院長急宜返京、解決排日之案件、消滅其根本與深植之禍源、藉此使中日關係趨入清朗、而使兩國更見親善、所恐者中國政府尤未真正明瞭大局之嚴重、此則各報所載消息、與南京所鑄之錯誤、而可察覺者也云云、

日當局責難英國 洩「不至訴諸武力」秘密

【中央社東京廿八日電】據讀賣新聞夕刊、今日載稱、歐美及中國各報、近載九月廿四日外相有田與英國駐日大使克萊武之會晤、有田曾對英大使、作日本將不致對華訴諸武力之保證云云、已引起各方面之反響、今日外務省首腦會議晤談、認爲上述消息、在英國外交界方面、係洩漏外交秘密、違反外交常例、及誤載事實、故外務省已認爲有對英國方面提出强硬警告之必要云、

【中央社倫敦廿八日哈瓦斯電】官場對於遠東局勢、現方密切注視、并謂上海虹口一帶秩序、雖已恢復、但仍有極端注意之必要云、

日三相昨會議

【中央社東京廿八日路透電】首相廣田、外相有田、海相永野、今日會商中日時局、歷一小時之久、聞曾討論日政府決議與蔣院長直接談判中日問題、今在京進行此事、無甚進步、及中國對此所持之態度、並擬將來對華政策之意見、

【中央社東京廿八日路透電】海軍軍事會議、今日由伏見宮親王主席、集議兩小時、海相永野、陳述中國近今時事變遷之詳情、而依日政府謀與中國解決近今排日各案所定方針、發表意見、致詞畢、全會一致表示贊同海相應付目前危難之政策行動、

【中央社東京廿八日電】廿八日晨十時半、首相廣田、外相有田、海相永野、集議對華方策、內容頗關重要、海軍參議官廿八日晨十一時亦有會議、一般頗爲屬目、

日海軍之動態

【華南社東京廿八日電】滬案表面和緩、但日軍猶未放棄作戰準備、

【華南社上海廿八日電】廿七日到滬之日艦八艘、已有四艘駛泊吳淞口外、日陸戰隊亦時來時去、此種舉動、殊難揣測、廿八晨、先後到日驅逐艦一艘、運輸艦一艘、卸下一大批軍用品、即運虹口日兵營、由旅順來助防之二艦、尚在途中、

【華南社上海二十八日電】滬案形勢嚴重之際、駐滬外艦、曾互相聯絡警戒、現形勢和緩、以恢復常態、計黃埔江北、有英艦二艘、美艦三艘、法意艦各一艘、分佈黃埔江外、

【中央社南京廿八日電】日軍艦栗號廿八日晨七時由滬駛抵京、泊下關江面、

【中央社上海廿八日電】廿八日晨四時四十分、到日驅逐艦「三號」一艘、泊高昌廟左近江面、另一運輸艦亦於晨九時廿五分進口、泊於楊樹浦大阪碼頭、至廿七日晨駛來之八日艦、內三艦、當午四時即駛泊吳淞口、廿八日晨九時又駛一艘、

王英匪部窺大同豐鎮

【華南社北平廿八日電】王英部步騎、現已補充完竣、準備由商都推動、會合張北李守信部、進窺平綏路大同豐鎮、企圖截斷晉綏聯絡、傅作義分電各軍、嚴密防範、

伊郎駐華總領將謁張外長

【中央社南京廿八日電】伊郎政府近調駐華總領事奧斯多文回國、派米森德來斯基繼任、米已到滬、廿七日電外交部請示謁張外長日期、已經張氏批定、卅日下午三時在部接見、米定二十八日晚偕總領奧斯多文乘夜車來京、三十日依批定時間往外交部同謁張外長、分別致敬辭行、

日陸軍省擴充軍備

【華南社東京廿八日電】日陸軍省首腦部、基於「滿洲」國防及保護在華日僑之重要理由、決將在鄉軍人二百萬、編成國防軍幹部、此舉顯爲大戰之準備、各方極爲重視、

尢列覲林主席 主席昨答訪

【中央社南京廿八日電】尢列廿八日晨十時赴國府覲謁林主席致敬、至十時半辭出、

【中央社南京廿八日電】林主席廿八日晨往尢烈旅邸答訪、孫院長、梁寒操、呂超等二十八日晨亦訪尢氏致敬、中央黨部秘書處現在京爲尢覓租住所、

清理津私貨問題 已有端倪
冀察清理私貨法即決定
財部稽查總處將遷天津

【中央社天津廿八日電】財政部參事李青選、前來天津與此間當局商清理私貨問題、已有端倪、李氏廿八日晚九時搭平滬通車返京、向財政部報告接洽情形、聞將來清理私貨辦法、須由財政部核示後、即可公佈、又海關稅務司白立吾等日內亦將南返、

【中央社天津廿八日電】財政部稽查總處遷津事、現已由財政部關務署核示、日內當可決定、自蘇皖豫等省稽查分處成立後、私貨已漸絕跡、至冀魯等省查緝私貨、堵截私貨來源、李青選來津、即與此間當局、已有商定、俟孔部長核准後、即可實行、新任津海關稅務司梅維亮、定下月十五日以前來津、屆時將緝私事宜、亦將有振作、

【中央社南京廿八日電】清理冀察私貨辦法、財政部據李青選電告、後正核議中、日內即可定奪、

【中央社天津廿八日電】李桐華、廿八日由京抵天津、即午與李青選、白利普、許禮亞等晤談、聞李青選日內赴平視察、

【中央社濟南廿七日電】緝私總處長李桐華、派員赴津晤李青選、會同與冀察當局協商冀察稽查處、及防止走私辦法、廿七日晨十時乘平浦車過濟南、據談、關于華北緝私事宜、及冀察稽查處一題暨清理天津市囤積私貨辦法、李參事在津已與關係方面數度商洽、大致均已規定、冀察稽查處範圍、限於私運軍火毒品等項、緝私及清理私貨、另擬一適當辦法、預計再經一度磋商、即可確定、

滬公安局發表 破獲萱生案要犯
均王亞樵一貫搗亂政策

【中央社上海廿八日電】滬公安局廿八日發表破獲日僑萱生被殺案兇犯王振聲、毛永虎、趙雲鴻等經過情形、據該局訊明該案之正兇爲王振聲主使人爲華克之、華與暗殺日水兵中山秀雄之主使人張世民均爲王亞樵之最高幹部、於此可證明過去暗殺日人各案、實爲王亞樵反動組織之一貫的搗亂政策、該局決聯同租界當局嚴予拿辦該反動組織之餘黨、以期根絕此類不幸事件、

林主席講所得稅

【中央社南京廿八日電】林主席廿八日晨在國民政府紀念週報告、原詞畧謂、我國稅制從來落後、迭經財政當局整理、已逐漸上軌道、近又開辦所得稅、在我國財政史上、不啻放一異彩、所得稅特點、在爲公平普及、自彈性力、收入固定、其在各國稅制、且均佔重要位置、

林主席孔部長報告征收所得稅問題
吳忠信林雲陔等補行宣誓
中央國府昨日之兩紀念週

【中央社南京廿八日電】中央廿八日晨九時、舉行第四十一次總理紀念週、出席中委馮玉祥、葉楚傖、孫科、孔祥熙、何應欽、陳立夫、蔣作賓、張羣、朱培德、陳紹寬、周啓剛、李文範、陳泮嶺、方治、鹿鍾麟、聞亦有、樂景濤、王秉鈞、茅祖權、李宗黃、梅公任、陳訪先、貢覺仲尼、田崑山、王用賓、洪陸東、鄧元冲、吳經熊、邵華、蕭錚、谷正倫、張冲、朱家驊、甘乃光、鄧家彥、陸幼剛、洪蘭友、方覺慧、谷正綱、王法勤、賴璉、周佛海、苗培成、王懋功、羅桑堅贊、及全體工作人員、共約七百餘人、孔祥熙主席、領導全體行禮後、並報告實行征收所得稅問題、首述吾國稅收制度、次述年來整頓稅收、及籌備實行所得稅經過、繼述所得稅之重要、及世界各國征收情形、末述所得稅暫行條例、及施行細則之重要與征收辦法、至十時詞畢、禮成散會、

【中央社南京廿八日電】國府廿八日晨九時、舉行紀念週、到張繼、王祥、程潛、鄧家彥、李文範、王法勤、王用賓、陳訓泳、焦易堂、暨補行宣誓就職之吳忠信、林雲陔、任可澄、葉夏聲、童冠賢等、及國府各院部會職員共約四百餘人、由林主席領導行禮後、並即席報告所得稅、是現代國家最合理的稅制、至九時卜詞畢、禮成、旋由吳忠信、林雲陔、任可澄、葉夏聲、童冠賢等補行宣誓就職、中央派張繼監誓、由主席授印、吳忠信等相繼接印、林主席訓話、繼監誓員致詞、末由吳忠信等先後答詞、至十時奏樂禮成、

……迄今仍以關稅鹽稅統稅三項爲大宗、此三項均爲間接稅、負担既不均、一旦國家有事、稅收非僅不能增加、且有減少可能、故此種稅制並不能認爲合理、尤其鹽稅一項、直接納稅者雖爲鹽商、而鹽商納稅以後、將鹽價提高、以納稅負担轉嫁於食戶、此豈能媲美所得稅之公平、總之所得稅爲最好之稅制、將來實行有效、可將一切不良稅制、逐漸廢除、盼大家一致提倡扶助、

各地紛紛 電慰蔣委員長
奠定兩粵薄海騰歡
堅貞卓絕宏毅賢勞

【中央社蘭州廿八日電】甘肅省黨部、暨農工商學各團體、頃致電蔣委員長畧云、鈞座以和平寬大之政策、誠摯之精神、奠定兩粵、薄海騰歡、從此邦基永固、復興可期、引領南天、不勝翹企、謹電慰勞、並申賀忱、

廣州民國日報鑒、代表本日電賀蔣委員長、文云、蔣委員長鈞鑒、粵稽于古、孔席不暖、墨突不黔、皇皇汲汲、民命攖心、誠大無畏、默念我公、其度量有容、與海同深、共和締建、二十五年、今始大定、國基已固、民命其甦、堅貞卓絕、宏毅賢勞、上下縱橫、罕有倫比、心折之餘、特鳴敬意、伏維察納、毋任欽遲、潮州旅滬同鄉代表翁子元叩、琰、

蕭賀股匪竄入陝南

【中央社漢口廿八日電】蕭賀股匪、竄入陝南、迫近鳳縣、蕭之楚將於十月一日由鄖陽進駐安康、以便肅清陝南殘匪、

吳林宣誓 主席訓話

【中央社南京廿八日電】吳忠信等廿八日晨、在國民政府補行宣誓、林主席致訓詞、畧謂、今天各位就職、責任都很重大、各位對黨、對社會、都有很好的經驗、對國家政治、也都有很好的情形、所以本主席很希望諸位就職、實事求是、愉快奉行政令、前途是非常遠大的、吳忠信、林雲陔、葉夏聲等答詞、大意均相同、稱監督就職、蒙主席暨中央監誓員諄諄致詞、非常感激、自應敬謹接受、不過責任重大、能力有限、以後仍請不吝指導、俾免隕越、

財政部解釋 軍會對所得稅疑義

【中央社南京廿八日電】軍事委員會以公務人員新給所得、其應徵之所得稅、抑由原機關于發放薪給時扣除、再由原機關彙送、或由應徵之本人直接繳送由管徵收機關、其次如津貼、特別辦公費等、應否徵計課稅、又以前中央黨部加發之所得捐、是否繼續照發、呈請財政部解釋、現悉財政部以所得稅施行細則規定、公務員薪給報酬所得稅、由直接支付機關長官、于每月結算之時、將納稅義務人應納之稅款扣下、開呈名額、連同所得稅額報告表、彙送當地之經收稅款機關核收、又津貼一項、屬于職務上之給予、自應一併計算課稅、特別辦公費一項、在民十八年間經國民政府通令實報實銷、並經國務會議議決、限支用原兩條、(一)限于機關支用而已、不得由主管人員個人、(二)、實報實銷、迨至廿年公布預算章程、其所附科目細則、對于特別辦公費之說明、爲「凡長官爲執行公務下必須之一切額外開支、均列此目其節按官階分別之」、似又以由機關支出、轉而爲長官辦公費、無論其爲機關支出或長官支用、均爲執行公務上之費用、無疑義、基上所述、是特別辦公費一項、不能于所得稅暫行條例第二類薪給報酬之類扣繳所得稅時、自亦不能併計課稅、至中央黨部征收之所得捐、業經中常會議決、于政府舉辦所得稅時、停止徵收、並奉政院令知在案、現以咨復軍事委員會查照、

漢豫紀念週講所得稅問題

【中央社漢口廿八日電】漢市黨部奉令宣傳實施所得稅、廿八日上午九時、會同市政府假商會禮堂舉行擴大紀念週、到機關團體學校代表五百餘人、由市長吳國楨、市黨部委員江述之、鄂豫區稅務局長荊有嚴、任主席團、行禮後、先由荊有嚴演講所得稅意義、次由江述之演講、畧謂所得稅十月一日實施、此種優良的直接稅制、極合乎本黨民生主義、對於人民經濟地位平等之主張、并爲復興國家之張本、武漢方面、過去每逢實行新政、均極擁護、此次實行優良之所得稅、與國家關係甚大、商界同人、想必更一致努力、必能推行順利、

【中央社開封廿八日電】黨政聯合紀念週、廿八日晨八時半、在省府大禮堂舉行、由商震主席領導行禮後、由豫郵政管理局代表報告工作近況、九時禮成、

中央各機關 設置薦任科員法
中央政治會議已通過

【中央社南京廿八日電】中央各機關、設置薦任科員辦法、經中央政治會議通過、國民政府頃令發直轄各機關飭屬遵照辦法如下、(一)中央各機關在組織法規未修正前、于不牽動各機關預算範圍內、得設置薦任科員、其名額每科以一人爲限、并須報銓敘部備案、但長官認爲無實際需要時、得暫緩設置、其組織法原已規定、設有薦任科員者、其名額從其規定、(二)凡中央各機關依公務員考績法、考績結果、應予升等人員及分發之高考及格或與高考相當之特種考試及格人員、得以薦任科員先予叙補、如該機關無上列人員時、不得另補其他資格人員、

津日駐軍 準備秋季演習
平日軍野外演習改期

【中央社天津廿八日電】日駐屯軍、秋季大演習、刻已在準備中、廿八日晨日軍二百餘名、砲兩門、馬廿餘匹、搭北寧車、由津赴楊村集合、又日軍五六百人、乘載重汽車廿餘輛、廿八日晨亦由津赴楊村一帶、

【中央社北平廿八日電】日駐屯軍步兵旅團、原定廿二日廿四日兩日、實施野外演習、現改爲卅日舉行、該旅團司令部已通知我方、轉告商民聞聲勿驚、

專論 整理粵省金融應注意之點

郭成章

粵省金融之亟待整理，非始自今日，乃鼎革以還之一大問題，其因循不決者，多爲政治紊亂之關係。蓋軍閥割據，支配政治，吮血自肥，財政收支不能適合，乃進而增稅借債，濫發紙幣，藉渡難關。此稀現象，自去年十一月七日，財政部頒佈新貨幣政策，禁用現銀以來，特別顯著。如省當局之誤解發行紙幣，無需兌現，竟於七八個月之短期間，發行二萬四千一百萬元者是；所收白銀，則僅約毫洋一萬萬餘元，較之紙幣準備率，尚不及四成半。故陳濟棠精善政而妄爲之結果，雖去國多時，市民今日之生活，仍受其省紙低折，物價昂貴之惡賜。際茲粵局更新，當局竭力整理財政金融之時，特提出數點，藉供參考。

廣東省銀行自民國廿年改組成立以來，政府初撥貸本金一千三百萬元；本年五月，復經行務會議議決，再行增加資本一千七百萬元，合計共得資本總額三千萬元；前者係財廳撥借，迄今尚未償還，後者爲公債性質，但未得中央承認。故爲安定金融計，上項資本，務希政府早日設法整理，以固金融基礎，藉安百粵人心。蓋省行爲全省之金融中心機關，紙幣亦係由省行發出，故政府整理金融，非先鞏固省行基金不可。此其一。

現在政府對內禁用現銀，對外採用金匯兌本位制，在貨幣制度上言，我國仍未放棄銀本位制，亦非採行金本位，乃政府應付國際貨幣戰起見，[illegible]時採用新貨幣政策以挽救國內經濟危機之當然處置；惟收集白銀，應如何保管，乃吾粵民衆之極關心者，爲鞏固信用起見，政府應有完善的保管辦法，示民以信。此其二。

爲鞏固全省金融基礎起見，省行資金與政府財政，應嚴密區劃清楚。查一省金融中心機關，雖負有扶助政府各項建設與夫調劑社會金融之責，但亦須有相當限制及界限；若政府准許省行繼續發行紙幣，必先考慮其有無充分之準備金，否則，反成紙幣膨脹，資金恐慌，影響紙幣價値，馴至物價騰貴，社會不安，政府人民，交受其害。如廣東省銀行承廣東中央銀行成立以來，名目上資金雖增至三千萬元，而官廳欠款，已達五千餘萬元之鉅，似此情形，省行安有餘力，從事調劑社會金融？此其三。

此外，每月公佈紙幣發行額，及所收白銀之數量，以固社會人士對省行之信心，亦爲一要圖。此其四。

最後，完成有組織的金融網，使各銀行界，互相扶助，藉免社會經濟恐慌時，發生銀行信用危機，致影響工商業及存款者利益。如數年前嘉南銀行與私立廣東銀行國民銀行之相繼倒閉，其各該行本身，自有未盡善之處，若其金融有健全組織，或得資本雄厚之省營銀行或其他有組織之銀行，出而維持，則嘉南諸行或可轉危爲安，而市民亦可避免此項重大損失。然斯舉非爲救濟某一銀行或某一銀行家，乃爲百餘萬市民而設也。

上述五點，乃事實昭示我人之事實，希望政府從速改革幣制，一面從新組織完密的金融機關，並冀望人民加以嚴厲督促，以期整理金融，早日成功。

迷途的羔羊

震動了中國銀壇

殘暑中的一聲迅雷：轟！

本年銀壇聖潔作品翩然蒞止

●對人類提出一個備忘錄●
●以漫畫手法寫人生百態●

每一寸膠片都含着深刻的意義！
每一幅畫面都有着新奇的演出！

●印備歌譜—隨券附贈

翻遍字典
沒有適當的文字，足以形容本片的傑出……新奇！

●新星輩出 老將齊臨

主演者：葛佐治 陳娟娟 黎灼灼 鄭君里 沈百甯 章志直 殷秀岑 洪警鈴 劉瓊 黃筠貞 李君磐 秦海鄆

表演個個出色

震撼了全市觀衆的心靈

新華 中華 兩院

中秋節最榮譽的特殊獻

今天聯映 務請馬上定座

聯華全部音樂歌唱益世聲片

●華安公司發行●

蔡楚生

繼「漁光曲」後唯一心血結晶品

謹以本劇獻給關心兒童教育的國人和每一個有兒童的家庭底家長！

●羅明佑監製●

新班新戲新畫新箱

勝中華

即在海珠大舞台開演

白玉堂 林超羣 曾三多 龐順堯

領導全體藝員努力拍演

廿九晚重演新編機關佈景名劇

煞星降地球頭本

是劇場面偉大全體老倌總動員個個生龍活虎出現於舞台

卅日演初次改作日戲

救國劇王 **酒燶忘抵抗** 李君博編

卅晚演情節緊張激昂熱烈第一名劇

煞星降地球二本

徐若呆曾三多聚精會神人傑作

中秋節最名貴的貢獻「金鋼鑽」天星新新明天同映

中國戲園

明天起映

影業威權 聯美公司 偉大歌舞 香艷肉感 巨片

愛迪堅陀主演

人間的極樂國 歌舞的最高峰

萬花獻媚

千紅萬紫 百媚千嬌 花枝招展 美女如雲 使人魂銷

喬麗堂皇，不啻廣寒仙闕！旖旎香艷，彷彿蝶酣花醉！

今日仍映

菲洲大戰

請勿錯過最後機會

金聲 南關

·祇映今天·

金聲祇映日頭二場 今晚頭場 二場獻映未來世界

南關四場 十二點半 兩點半 七點三 九點三

施維亞·薛尼 史賓塞·德烈西

美高梅硬性片

怒焰

三千莽漢子 萬丈無名火
殺我以私刑 報之以國法
纖纖女子 熄此怒燄

永漢南太平沙

天星聲片戲院

電話一四八八九

只有今天四場放映 自嘉羅渣氏佛烈雅士梯亞演 風流浪漫熱闊譜趣 音樂歌舞空前偉大唯一鉅製

銷魂艦隊

明天映金鋼鑽

中華南路·大德路口

大德聲片戲院

電話：一二六六九

即日放映聯華公司第一部對白有聲片

浪淘沙

金燄主演

全市首次映權

下期重映美國性病研究學院首次出品（慾海遺恨）

下九甫馬路

中山聲片戲園

自動電話壹二九二四號

〔今天重映南粵公司全部粵話恐怖巨片〕

午夜殭屍

胡蝶影趙驚魂主演

下期放映

醒圖公司粵語武俠巨構

血濺二柳莊

快放映••新青年

永漢戲院

永漢中路 電話一二三二〇

〔即日放映保羅文尼主演勇俠悲壯傑作〕

怒潮

下期放映聯美公司驚天動地空前未有科學偉構

未來世界

威爾士名著改編

惠愛中路

大新遊藝場

粵劇場演南風劇團

（日演）重別台

（夜演）薛剛偷祭鐵坵墳

主要角是日日夜佬倌出齊

特別場 醒華京班

棒打薄情郎 全本孟姜女 懷都關 四杰村

玉芙蓉 鄭立恒 楊碧雲 劉榮軒 麥君玉 殷滙洲 沈美艷 劉善培 宋少武

（影畫場）兒女恨

預告 醒華男女京班九月廿五日登台

惠愛中路財廳前

中國聲片戲園

自動電話壹二九二五號

今天放映影業權威聯美公司驚天動地猛絕貢獻

菲洲大戰

宛王，嬌媚風霸，燕變
博姬玉花！流土雲龍！

下期放映

萬花獻媚

快映··巴黎銷金窩

券

附郵票四角即奉上異性的追求摩登艷史各一册加送航空十分券兩條紀念書券四角附郵陸角即奉上熱艷小說十部加送航空分券六條紀念書券六角女明星照片四十張如附郵一元即奉上唐祝文周四傑傳清宮繁華錄各一部（共九厚册）加送航空分券十條紀念書券一元女明星照片八十張連環贈券一張有巧得航空頭獎二十五萬元之希望做出信用冋件迅速

上海新聞路七六九號

普益書店啓

●敬送遺精早洩秘方●

專治男子遺精早洩陽萎

本人家藏秘方，稱

腎虧　不育諸症，神

效驚人　百發百中，公

開後　治愈者已逾數千

人皆有來函證明莫

不稱奇　不止嘆爲希世

之奇方　各界欲索此方

剪此報請向

上海法界霞飛路和合坊七十四號　張世德堂函索可也　分文不取

●世德堂主人張長山敬啓●

第一區職業團體 候選人定期推選
原定十月三日現改定五日 全區區域候選人同時推選

【中央社】本省第一區代表選舉事務所關於職業團體候選人推選、前經擇定十月三日舉行、嗣以籌備不及、改於十月五日與區域推選候選人同時舉行、

警隊及縣兵隊 不得參加軍選

【中央社】省選事務所頃奉國選總事務所電轉准軍隊選舉總事務所解釋、警衛隊及縣兵隊非國家正規軍隊、不得參加軍隊選舉、王總監督接電、特分電各區監督指導員知照、并轉飭各縣市局知照、

省選舉事務所 昨起加開夜工

【中央社】省選事務所成立後、因選政繁重、故每日中午均不休息、即星期日亦均照常辦公、現王總監督以選期已迫、工作倍形緊張、特於昨（廿八）日諭知該所總幹事翁翰中、轉飭全所職員、非有重大事故、不得請假、並由即日起、每日下午五時半至八時半、加開夜工、以利選務進行、

第十一區候選 人名額已規定

【中央社】省選事務所頃據第十一區選舉監督廖國器電報所屬公民人數、計瓊山二九零四二零八、文昌二八二二七三八、澄邁一五七六八六八、定安一四五一五四八、瓊東九一三六零八、臨高七九七六六八、樂會七四五零三八、合計一一二二一六二八、當以屬區代表三人、應出候選人三十名、分配如下、瓊山八名、文昌八名、澄邁四名、定安四名、瓊東二名、臨高二名、樂會二名、經依法公告通飭各縣週知、旋幷續據該監督電報屬區所報公民總數、均係根據各縣公民登記結果、幷已除去參加職業及他種選舉之公民計算、各縣公民登記均據報辦理完竣各情、當經復核無誤、王總監督除電飭趕速舉行推選、幷于推選完竣後、立即依照總所電令辦理區域選舉應注意事項第四款之規定、造具候選人名冊三份、用最迅速方法前送來所、再行分別核轉外、昨幷電呈蔣主任察核、

省選所令各區 慎報團體簿冊

【中央社】省選事務所以近來各區所繳之職業團體及自由職業團體簿冊、其冊內應載事項、多未依照法規填入、以致錯誤迭出、審查核飭、往返需時、辦理固感困難、尤非慎重選政之道、昨特令飭各縣市長、通告所屬各職業團體及自由職業團體、其簿冊尚未造繳者、務須依照選舉法施行細則第二十條及第二十二條之規定、幷增加會員入會時期一欄、趕速造繳、至各區監督、幷須認眞查明確屬無誤、方可繳送來所、以利進行、

省交通行舉辦 蠶農貸款 組借款合作社

省銀行長顧翊羣、爲救濟本省蠶絲、決定與交通銀行合撥五百萬元、爲貸與蠶農之用、幷決先組織蠶農借款合作社、將款交由該社體察各縣蠶業情形、酌量借給各該合作社、組織、擬在順德縣設立、顧行長幷以本省絲業、向由建設廳管理、特咨請建設廳長劉維熾協助籌備、日間即可成立、關於借款事宜、仍由省行派員辦理云、

公務人員 服式布料 經省府規定

省政府案查關于各機關公務人員限本年十月十日以前一律穿着國貨制服一案、經于本年九月十七日以文字第二一七號訓令通飭在案、茲爲整齊劃一起見、特給具公員制服圖式、幷採定國貨布樣、通飭照辦、所有各機關主管長官、務須認眞督促實行、即于本年十月十日以前、檢驗所屬公務員制服、以免參差、特檢發男女公務員制服圖式、及冬夏兩季制服布樣、令仰各機關遵照、幷轉飭所屬一體遵照、（男公務員制服式樣）中山裝、明袋四個、反領、鈕五粒、冬季藏青色、夏季淡黃色、（女公務員制服式樣）領齊襟右、身長至膝與踝之中點、袖長過肘與手腕之中點、藍色、鈕六粒、質用國貨、又公務人員須服用國產衣料、亦經省府通令採用省營絲織廠之四〇二號克呢絨爲冬服、該廠奉令後、當即加工趕製、連日均開夜工、以資供應、

省銀行昨開 行務會議

廣東省銀行行長顧翊羣、晉京謁見孔財長返省後、昨（廿八）日特召開行務會議、討論整理行務各事宜、顧行長、雲副行長均有出席、是日會議並擬敦請宋廳長子良蒞行指導、並致訓話、嗣以宋廳長因事乘中午車赴港、故未暇蒞會云、

本省籌組 防空協會

中國航空建設協會總會、以粵省政局奠定、照章粵省應設立航空協會分會、經將組織通則加粵、記者昨（廿八）日造訪防空處副處長張繼、據云、本省防空協會已在籌劃中、嗣後屬於消極防空（即民衆防空）應使全省人民領會、以協助合作防空者、由航空協會辦理、本處則爲部署實際、軍事防空（即積極防空）一切消息尚未便發表、至航空協會方面、照章由省政府發起與各機關團體組織、規定由省主席爲會長、另設副會長一人至三人、及一總幹事、下分總務、宣傳、訓練、研究、四組、各設組長一人、幹事若干人、廣州市則設防護團、隸屬于航究協會、此項組織、短期可成立、各縣市防空工作、則改設航空協會支會、

各縣地方財政 將設財務會保管 保管會委員由人民推選

【本報專訪】民政廳長王應楡、鑒於本省各縣政府之組織現狀、每多與中央所規定之法制不符、爲力求劃一計、特飭各主管人員起草改革計劃、聞此項計劃之內容、大致包括下列各要點、（一）縣政府所屬各局、均一律改科、但如遇事實上之需要、公安方面仍得設局、（二）實行會計獨立、（三）地方財政另設地方財務保管委員會以負保管之責、各保管委員、由人民直接推選、縣長則僅處於監督之地位、

菸農貸款 按生產額放貸 利息定爲九厘

財政廳長宋子良爲增加土菸生產起見、特向上海銀行界借款二百萬、以低利轉貸與菸農種植菸苗、茲查此項借款二百萬元、其中一百萬元業已過付、經財廳交由土菸專賣處、轉貸與各屬菸農、其餘百萬元、亦經於本月十五日簽約、下月五日亦可過付、繼續轉貸與農民、查此項低利放貸、係按各菸農之生產力量而定數額、就以所植土菸爲保證、收穫後、將款歸還、又查此項菸農貸款、祗定利息九厘云、

財部派黃祖培 南下調查粵稅收 黃昨由京首途轉程來粵

財政部長孔祥熙以所得稅行將開始徵收、對于各省稅收、首先明瞭、以便將來易于舉辦起見、特派專員黃祖培南下調查、及商所得稅一切事宜、查黃氏奉派後、已于昨（廿八）日由京過滬南下、

粵路昨開 運輸會議

粵漢鐵路局以現在車運忙碌、同時全線通車及展築黃埔支線接駁廣三鐵路、關於今後一切運輸事宜、至關重要、廣州辦事處王仁康等、昨（廿八）日上午十時、特在該處召開運輸會議、是日到會者有副局長王仁康、周鍾岐、及秘書課長等十餘人、會議至十一時餘始行散會、查是日會議內容、關于發展業務、計劃旅客運輸、及南北來往貨脚、均有討論、屬於普通之件、即行實施、如重要事項、則呈總局及鐵部備案後施行、

蔣委員長前日 巡視中央軍校廣州分校
……令將全部校舍從新修建…… 幷囑厲行新運以示提倡

【中央社】中央陸軍軍官學校廣州分校、一切部署、即將就緒、現正組織甄別考試委員會、定於十月二日起、舉行學生甄別考試、然後分隊、訓練、蔣委員長對於該分校校務進行、極爲重視、特於前（廿七日）上午十時許、蒞校視察、由陳主任芝馨率屬陪同巡視全校一週、並報告籌備情形、當蒙予以嘉許、並令將全部校舍、從新修建、以適應用、此外囑在校內厲行新生活運動、以示提倡、及盤飭全體官兵禮節、聞有校外某部家之特務長、途中與蔣委員長相值、不知敬禮、除被當場叫斥外、幷經記名令其主管長官懲罰、

桂省白米 出口免捐

廣西省政府以本省各處交通業已恢復、各種貨物經准照常運輸出入、各處米禁亦應弛時開放、業經通飭各稅局遵照、查懷集餉捐分局奉電後、以白米一項、前奉令免捐、現時開放、應否徵捐、昨特電請桂省政府核示、桂省府據情、當即通飭各餉捐局卡云、（銜署）懷餉馬電悉、查開放米禁、經電通飭在案、除白米出口免捐外、所有糙米稻谷一例照章征捐、仰即飭屬一體遵照云、

商檢局今日召集 絲商會談 商檢驗辦法

【中央社】實業部吳鼎昌、以廣州商品檢驗局局長劉厚、尙待料理部務、週後始能赴粵蒞任、昨特電令該局籌備主任（即上海商品檢驗局長）蔡無忌暫行兼代、關于生絲檢驗部份、建設廳已將生絲檢查所移交該局、改爲蠶絲檢驗組、所有檢驗手續、大致仍照前定辦法施行、蔡兼代局長以該所正在接收中、關于各種問題、有與各絲商接洽之必要、昨特函召集中西絲商、已於今（廿九）日下午二時在沙面蠶絲檢驗組會談一切、

鄒魯明日可抵港
省市黨部派員赴港歡迎

【中央社】廣州國立中山大學校長鄒魯、月前赴德國出席國際大學會議、該會業經開幕、鄒氏即由歐洲乘英郵哥輔號輪返國、計程明（卅）日可抵香港、廣東省黨部特派羅特派員翼羣、廣州市黨部特派員羅素約伍智梅赴港迎迓、中大法學院長鄭彥棻及各院長各學生代表等、均定今（廿九）日赴港歡迎、

廣九路新運會 昨日成立 舉行成立典禮

廣九鐵路局新生活運動促進委員會、于昨（廿八）日下午一時半、在路局大禮堂舉行成立典禮、計到參加者有李祿超、馮伯勵、黃漢偉、羅廣恒、李勝榮、梁永懷、何樹芬等、暨該路員工凡數百人、省新運會派廖作新蒞場指導、行禮如儀、至二時許禮成而散、

黨國旗經銷局 籌設港澳分處

廣東全省黨國旗經銷局、自決定籌設各縣市分銷處後、即經分頭招商承辦、以期普遍推行、頃查徐主任彥以香港澳門兩地華洋雜處、華僑居留尤多、觀瞻所繫、對於黨國旗之劃一經銷、亟須推進該地、藉符中央統一銷售主旨、因擬日間籌設港澳分銷處、以便早日實現、昨已派員前赴查調、

省營物產處 招商承銷桔水 昨日開投

【中央社】廣東省營產物經理處前經招商開投桔水、經各商先後投票、該處定今日上午九時由正副經理及省府所派監理與建設廳所派高級職員二人、會同在太平南路嘉南堂、該處內當衆監視開票、以認銷額最高二名、由該處呈請建設廳審核、作最後決定、又該處肥田料、亦定明（卅）日開投、

衛生專員 昨參觀救濟院

首都衛生事務所所長王祖祥日前偕全國經濟衛生實驗處專員、兼環境衛生系系主任戴雅（外籍）等來粵、視察本省衛生行政、及衛生事業、各情巳見前報、王所長爲迅速視察完竣、返京覆命起見、昨特着戴雅氏赴衛生局、由第三課課長嚴需章、陪同赴石牌、及錢路頭兩救濟院、暨大沙頭蛋民區等處視察、戴雅氏對於自來水與及池塘水廁等、均極注意、致察、并稱魚類食不潔之虞、便能輾轉傳染、繼而影响公共衛生云、又戴雅氏關於粵人之環境衛生、與情

財政廳長 宋子良昨赴港 即晚返省

【中央社】財政廳長宋子良昨（廿八）日下午一時十分偕同秘書沈道明、乘廣九午車赴港、舶來農產品專稅局長陸文瀾、廣東省銀行長顧翊羣等、均到站送行、宋廳長此行係回拜日前上省拜會本市當局之香港總督郝德傑、宋氏抵港無多勾留、事畢擬即晚返省、又英國倫敦金融界聞人一經濟士、日前由港來省、昨已事畢、亦於昨（廿八）日乘午車返港、

【中央社】香港廿八日電、宋子良偕營業稅局長鄭芷湘、秘書岑覺民等、廿八日下午四時半乘車抵港、即晚十時乘佛山夜船返省、粵中央分行長鍾鍔同行、

各界籌欵購機壽蔣會 理監事首次會議
會址設在革命紀念會內 推定七機關爲常務理事

【中央社】本省各界購機祝壽委員會、以蔣委員長壽辰將屆、一切會務亟待加緊進行、特於昨日下午二時假座省黨部會議廳舉行理監事第一次會議、出席者省市黨部、省市政府、廣東綏靖公署、四路軍總部、及各理監事機關代表二十餘人、主席省黨部代表孔聖裔、紀錄梁國琳、報告及議決要案甚多、茲探錄如下、

報告事項

一、孔代表聖裔報告本會九月二十日起收文八十八件、發文六十六件、共計一百五十四件、二、（畧）三、孔代表聖裔報告代表大會以後、及以後本會經費收支情形、四、孔代表聖裔報告省黨部與各民衆團體負責人會商認捐數量結果情形、五、鐘代表天心報告（畧）、

討論事項

一、關於本會會址應如何決定案、議決、設在本市東堤革命會內、二、關於各民衆團體籌款辦法、應如何決定案、議決（一）由各團體自行擬定、每會員最低限度捐款辦法報告省市黨部、轉報告於本會備查、（二）各華僑團體籌欵辦法事宜、撥歸廣州僑務局辦理、其餘各團體由省市黨部負責辦理、三、關於本會收款收據、應如何規定案、議決、交本會籌款委員會及常務理事會會同辦理、四、關於本會常務理事會應如何組織幷推定、請公決案、議決、依本會組織章程第三條之規定互選七人組織之、並即席選定廣東省政府、廣東省黨部、廣州特別市黨部、廣東綏靖主任公署、廣州市政府、廣州市政府社會局、廣州市商會、

省市新運會將大規模 推行新生活運動
憲警實習期滿成績良好

【中央社】廣東省市新生活運動促進會爲使憲警實習推行新生活運動起見、特定廿四日起一連三天、由公安局派出警察訓練所全體學警、及憲兵司令部憲兵、在市內交通要區實習指導市民實行新生活規矩清潔、刻實現期滿、成績甚佳、昨（廿八）日市內各通衢大道、一般市民仍能奉行如前、市新運促進會擬定於十日後待憲警新生活指導工作訓練完畢及勞働服務團組織成立後、將舉行大規模推行新生活運動、

本市新運會 發告民衆書

市新運會於派遣學警實習新運後、特發出告民衆書如下、親愛的同胞們、前幾天、我們爲推進廣州市的新生活、所以派出本期畢業的學警們來實習、來幫同市民推行規矩運動、清潔運動、和在幾處示範區域裡、由於學警的殷懃指導、市民的遵守紀律、雖然僅是短短的四天、我們學警在廣州市實習的效、已經收到相當的效果了、但是我們不要因爲收到這一點點的成績而滿足、更不能因爲造到這一點點成績、而終止、我們廣州市的新運時期、這四天僅是一個開始、而不是一個結束、我們廣州市的新運區域、是整個的全市、而不止是三五條馬路、我們要把實行新運的時期延長到永久的、我們要把實行新運的區域擴大到全市的、由於這四天實行新運的成績看來、並不是一件難事、同時在廣州市的推行、市民不歡迎下的新運前途、一定會依照我們的希望和計劃實現的、現在我們新運會將着手於整理市容、最近就要訓練憲警幹部人員、訓練各學校勞働服務團、訂定本市茶樓酒館及各商店厲行新生活辦法、和依照商店的性質、關於清潔規矩運動、尤有特殊的規定、不日就可公布出來、以便大家遵照實行、廣東新生活運動的實行、就是建設模範新廣東的開始、大家要依照這個目標、一致奉行新生活、來完成我們的偉大使命、

苛性鈉廠 開始製漂白粉

省營苛性鈉廠爲供應工業原料起見、最近已開始製造綠氣漂白粉、推銷方面、仍由物產經理處招商開投承銷云、

憲警新運訓 練定期開始

【中央社】廣州市新生活促進會及憲警當局、爲使憲兵警察深識新生活運動眞義、及養成新生活精神、負起推行新運責任計、特定自下月一日起至七日止、開始訓練市內憲兵警察、（一）內分理論與精神、（二）方面教材、（一）新生活運動綱要、（二）生產化、藝術化、軍事化、（三）初步推行方案、（四）新生活運動標幟組織、（五）新生活勞働服務團組織大綱、（六）蔣會長關於新生活運動演詞輯要、（七）整理市容辦法、清潔初步、（八）新生活勞働服務團紀律訓練辦法、由市黨政軍長官兼市新運會幹事者担任、每日施行一小時精神訓話、

省市會定期 開聯席會議

【中央社】廣東省市新生活運動促進會、爲聯絡工作起見、特定下月三日下午三時至四時、假省政府會議廳舉行省市新運會幹事聯席會議、討論新運工作進行、

粵漢路直通客車 前日在白石渡撞車
南下車昨日下午始抵廣州

粵漢鐵路由武昌直達廣州之第廿一次南下直通廣州客車、自前廿五日（星期五）從漢口北站開行來粵後、該列直通客車於前（廿七）日上午六時、當駛至白石渡、竟與由韶關北上之軍用空車相撞、致該列空車當堂撞毁、不能行駛、而該列南下直通客車機車亦受損壞、查南下客車原定廿七日下午十一時抵省、遇事後、延至昨（廿八）日下午三時、始行到達廣州、

香港運來貨物 粵關停止簽証

粵海關稅務司公署奉總稅務司轉奉財政部關務署令、自本年十一月一日起、由香港運來貨物、該關停止簽發簽証貨單、應由駐香港辦事處專員簽發、該關昨已布告各商知悉、屆時即照章向港處請領簽証貨單轉運、

航商籌劃 疏濬勒竹河床 清除積沙

順德屬勒竹河面、爲西江出入口必經之道、是處河床淺窄、每經一度水漲、即告淤積、去年航業公會會施工將河床挖深、中因經費關係、未克竣工、近日時屆深秋、河水退落、輪流航行經勒竹濠潛一帶、須候潮水高漲時、始能開駛、否則遭擱淺、倘屆隆冬、更不能通過、西江航商、爲求澈底濬深該處河床、以求一勞永逸起見、特聯合各航商、決定投訴航業公會、請求提帮組織濬深河床設計委員會、呈由治河會指導、將勒竹濠潛等處河床濬深、並請理上下游積沙、所需經費、由航商捐出、及向旅客附加、再有不足、則請求治河會設法補助、務抵于成、

市政府 昨開市行政會議
討論增加行政效率統一文書 及各局重要文件副署等問題

【中央社】市政府于昨（二十八）日上午十時在市政府會議廳開市行政會議、出席市長曾養甫、秘書長兼土地局長曾寒、財政局長麥健曾、社會局長劉石心、工務局長林逸民、衛生局長歐陽慧鴻、參事梁泳弦、黎藻鑑、及各秘書科長等、主席曾養甫、會議至下午一時始告完畢、此次會議內容對（一）增加行政效率、（二）文書辦公集中統一、（三）各局重要文件或須以市長名義及各關係局長副署等問題、均有詳細討論、

李仙根楊華日 昨聯袂赴中山 料理總理紀念校

水利局長楊華日、鐵道部高級顧問李仙根、昨啣孫院長哲生命、于前（廿七）晚乘輪渡赴石岐、轉往翠亨鄉總理紀念學校、料理校務、楊局長定卅日返省、十月一日赴治河會接收、同時宣誓就職、屆時建設廳長劉維熾親往監誓、

汕船務局成立 陳局長前日就職

廣州航政局汕頭船務管理局日前業經成立、由建設廳委派陳肇勳爲局長、查陳氏奉委後、業赴汕就職、廿五日經抵汕開始辦公、內分總務、管理兩課、辦理征收輪船季餉及牌照費等項、另設四個派出所、各所長亦已委定、陳氏經于廿七日宣誓就職、廿八早航政局已接到陳氏就職電告、

青島生油運粵

生油現屆旺銷時期、前因來源不繼、市價陸續高漲、茲查昨日昌利、四川兩輪到省、由青島運到生油一萬三千七百餘罐、另菜油豆油各千餘罐、料油市將有回跌云、

華振中 明日由汕返省

廣東防空處長兼東區綏靖公署參謀長華振中、日前返汕主持綏靖、迄今多日、頃查華處長現以防空事務、諸待本人親自策劃處理、故特擬定明（卅）日由汕頭動程返省、昨華氏已有電返省報告云、

江防部 撥廢福游軍艦

江防司令部、以福游軍艦年齡已高、機件船身均已廢舊、實已失去軍艦效能、亟應將之裁廢、以節經費、幷將艦內機件拆去、招商投變艦身、

市府下月開征 公務人員所得稅
十足支薪月增經費三萬元 清理地稅積欠辦法已擬定

記者昨晤財局某要員、據稱、（一）廣州市財政、經麥局長努力求整理後、市庫財政收支、已漸適合、故市府所轄各機關職員新俸、已由本（九）月份起、十足支發、至十足支薪、月約增加經費三萬餘元、（二）本市財政收入最大宗者、厥爲地稅、故本局對於財政整理、先從整理地稅着手、故日昨擬定清理地稅積欠辦法、限令市民清繳、而裕庫收、查該佈告發出後、市民繳納積欠地稅、甚爲踴躍、至于日後征收地稅之手續與乎如何使市民不致積欠地稅等問題、現已從事研究辦法、日內即可決定公佈、（三）開征所得稅事、本局亦已奉到市府令知、公務員已定由下（十）月起開征、至市民所得稅、則俟規劃後始實行、此種所得稅之開征、文明國家早已奉行、其稅制甚善云、

商界請求 維持停兌紙幣

全國統一告成、所有本省財政金融、亦由中央直接派員管理、查本省刻下仍有舊省立廣東省銀行紙幣、及舊中央銀行毫元兩種紙幣、尙未恢復兌現、市面現仍有滯留、本市各行商民所受損失甚大、茲際整理幣制之時、政府應收回該兩種紙幣、而免人民損失、因此特聯呈市商會、請向政府交涉維持、該會據呈後、特於昨廿八日提出常務會議討論、進行辦法、已議決一面呈政府、迅予維持、一面去電財部請設法撥款準備收回該兩種紙幣、

警訓所 增設兩訓練班

廣東省會公安局長李潔之、爲造就良好警士人才、以便維持治安起見、特于警察教練所增設外事警察訓練班、普通班等、將來并擬在南石頭從新建造新址、據訊該班于十一月一日始可開課云、

蔣鼎文函請 嚴懲冒認公子

少年蔣鴻池、日前冒認蔣主任鼎文公子、到佛山招搖撞騙、當被第九師將之拘獲、解送南海縣府究辦、現蔣主任聞訊、以該蔣鴻池係冒名招搖、寡廉鮮恥、實堪痛恨、昨特飛函南海縣政府、請嚴予懲辦、藉昭儆戒、

電話管委會 招考司機揭曉

自動電話管理委員會、招考粵漢無線電話司機生、昨經考試完竣、計正取戴德懿、黃瑛、張淑貞、盧貞四名、備取張美、和善慶兩名、正取生限於十月一日報到、開始練習、以一月爲練習期、練習期間不予給薪、每名每月津貼車費十元、期滿後、成績及格、即予正式錄用云、

衛生局禁製 有毒顏色餅餌

市衛生局、以市內每當中秋節前後、一般餅店紛製給兒童玩食之餅餌、漏塗以紅綠顏色、殊屬有礙衛生、業經佈告取締有案、近以日久玩生、此種有毒顏色染之餅餌、又復充斥、特重申禁令、嚴禁製賣、以維兒童健康云、

船舶鎗炮照 准予展限換領

廣州航業同業公會、昨呈請廣東綏靖主任公署、對于檢查船舶鎗炮照、展期至本年底、余主任批示云、查前第一集團軍所發鎗炮照、業經明令取銷、自本年十一月一日起、所有前第一集團軍所發鎗炮照、一律無效、以昭鄭重、辦理、原難再予展限、惟念各節、尚屬實情、准予從寬展限至本年十一月底止、一律遵章換領、逾限失效云、

簡訊

□廣東綏靖公署防空處以日前防空會籌備防空展覽會、認爲有繼續辦理之必要、現已繼續籌備、約下月即可開幕、

□省當局爲推行新政、對於縣長之遴選、資格異常愼重、特規定今後凡本縣籍人、不得充任本縣縣長、

□十月十日、爲國慶紀念日、粵海關遵章是日放假一天、停止辦公、並停止起卸查驗貨物、

□本省西北區綏靖委員公署駐肇慶辦事處、奉令裁撤、所有公物、由高要縣政府接收保管、

□財廳昨訓令各縣縣長、本年度及歷年各欠地稅糧款、征存起解、不得挪撥、致礙庫務、

□廣州地方法院院長趙士北、昨改組執行庭、令派民三庭推事黎源潤爲執行主任、

□粵漢鐵路副局長周鍾岐、日前因事赴港、勾留數日、昨（廿八）日業已返省、並擬日間北上、

□廣州地方法院院長趙士北、書記官長張鸞翔、昨呈報司法行政部、查趙士北字于朔、新會人、六十八歲、張鸞翔字孝權、東莞人、四十八歲、

□市工務局、以各馬路內街、每有舖屋墻壁、發現破裂、或既危險、且碍觀瞻、經派員查勘、分別佈告、勒令該各戶主拆卸、

教育與體育

教廳社會局分令各校 舉行禁賭宣傳週
籌組宣傳隊出發市區演講 論文比賽十月三日前繳卷

【本報專訪】本省厲行禁賭、業由省府先後通令布告周知、現廣東省禁賭委員會、爲使民衆了解政府實施賭禁、造福粵人起見、定十月三日至九日舉行禁賭宣傳週、惟此項宣傳工作、自應由各學校學生担任爲宜、故該會日昨特函請省教育廳及市社會局、分別通令省市各級學校、舉行禁賭論文比賽、及組織禁賭宣傳隊、查省教育廳及市社會局准函後、昨(廿八日)即分別通令省市各校遵照、關于禁賭論文比賽、各該校應選送前列佳卷三名、限十月三日以前選寄禁賭會、以便評定發表、分別給獎、并同時舉行禁賭宣傳週、組織演講隊等、分途出發市區演講、以廣宣傳云、

東北學生免學費 教廳通令各校遵照

【本報專訪】(九一八)事變後、東北四省被統治于異國、該四省一般有志求學之靑年、均紛紛轉學他省、惟各生因在他省求學、用費必多、且貧窮學生較爲多數、教育部有見及此、特准勤苦學生、酌免學費、查本省教育廳奉令後、昨即通令各校遵照辦理、令云、「現奉教育部二十五年發高壹20第一三四二八號訓令開「查東北四省勤苦學生、應由各校查明情形、酌免學費、餘均不得免費、迭經本部通飭遵照在案、本年度自應仍照往年成例、切實辦理、除分令外、合行令仰該廳轉飭省立及已立案之私立專科以上學校遵照、此令」、等因、奉此、除分令外、合行令仰該校遵照辦理、此令、

勤勤大學 遷校開課

【中央社】勤勤大學石樓崗新校舍工程大半完工、該校工學院已着手搬遷、惟因機械過多、現仍未搬運完竣、至教育學院早已全部遷入、商學院因宿舍方在趕築中、仍暫在光孝街原校上課、俟一個月後、再行定期遷入、該校校長陸嗣曾已發出佈告、限各學院學生、於昨(廿八)今(廿九)兩日、回校繳費註冊、教育學院及工學院二三年級、於十月五日全部遷入新校舍住宿、一年級新生則定十月十一日遷入、本科二三四年級男生、已編定住第一宿舍、專修科及本科一年級新生住第二宿舍、各級女生住第三宿舍、

港記者組各項球隊 雙十節來省作戰
本市記者決組隊週旋

【本報專訪】香江新聞記者、在工作餘暇、對體育訓練甚感興趣、曾組織各項球隊、分與港中各體育會社球隊週旋、且有相當成績、聞港記者球隊、決乘雙十節休假之便、整隊來省、與本市新聞界教育界作友誼比賽、現經召集同志、分足球、小足球、乒乓、籃球、排球、游泳六組、此間新聞界爲盡東道之誼、不能不組織成軍、準備與之週旋、聞將來或可派出乒乓、排球隊應戰、現由發起人通函嗜好體育之同業、踴躍報名參加、練習及競賽地點則假市政府球場云、

庚戌中學 舉行同學大會

【本報專訊】省立庚戌中學、自許廳長委魏賢祥接任校長後、對茲紀念先烈之學校、銳意整頓、頗覺朝氣蓬勃、現該校爲破除員生隔閡、增進教學効能起見、定今日(廿九)下午七時、在該校禮堂、舉行同樂大會、除設備各種游藝助興外、並作有意義之教育演講、開經通告全體教職員學生暨教育界名流、屆時參加云、

排球友誼賽 總樂隊勝思思

總部樂隊、昨(廿八)日下午三時、與思思中學、作友誼比賽於思思球場、球証黃達鑑鳴號開始、雙方接觸、頗有精彩、互有勝負、第一局廿一對十九、總樂佔先、第二局總樂乘勝追擊、又以廿一對十八再勝、思思隊以連負兩局、於是集力返攻、卒以廿一對十六勝回、第三局第四局互相爭持益劇、思思隊卒以廿二對廿再勝、成二比二、至第五局時、爲最後之爭持、接觸時、思思隊似有機會、調場後、總樂隊

教廳令知 普考種類日期及地點

【中央社】教育廳昨奉考試院抄發民國廿五年首都舉行普通考試之種類、日期、區域及地點、并公佈週知、除通令各縣知照外、茲將該項種類日期區域及地點探錄如下、(一)考試種類、(1)普通考試、(2)普通行政人員考試、(3)普通財務行政人員考試、(4)普通會計審計人員考試、(5)普通統計人員考試、(6)普通外交行政人員及領館職員考試、(7)普通教育行政人員考試、(8)普通監獄官考試、警察行政人員考試、(9)普通衛生行政人員考試、(10)普通建設人員考試、農科、土木工程科、機械工程科、鑛冶工程科、電機工程科、化學工程科、建築工程科、(二)考試日期、十一月二十日開始舉行、(三)考試區域及地點、首都、

省國術館 最短期間成立

【本報專訪】本省對於國術技擊、提倡向極普遍、自湘省主席何健來粵後、本省國術界、曾開盛會歡迎、故由何主席與本省黃主席慕松接洽、籌備設立省立國術館、以資提倡、并經諭示國術家顧汝章、顧鼎等、草擬組織計劃、及經費預算呈核、名稱決定爲廣東省立國術館、俟批復後、即可着手籌備、於最短期間成立云、

水產校擬遷汕尾
姚校長赴汕尾察勘地形

【本報專訪】省立水產學校、係教廳去年所創辦、當時租定汕頭之同業街房舍爲校址、前以校舍不敷應用、曾以賤價徵買汕市蜈田土地、預備籌建新校、因價格問題、最近發生糾紛、經由許教廳長遣派督學李偉光、前往詳查其糾紛原因與經過情形、聞李督學以汕尾濱海之區、有熟地甚廣、地價亦低、且環境極適於水產作業、極力主張遷該校于汕尾、該校姚校長亦于上週來省向許廳長報告一切、許廳長復着李督學偕同該校校長、於前日(星期)趁廣九中車、赴樟木頭轉往汕尾察勘情形云、

公安局 舉行省港足球賽
—定國慶日表演—

省會公安局長李潔之、對於新生活運動、進行不遺餘力、成績具有可觀、現李局長以體育運動、亟須提倡、且以警察足球隊、爲本省最強勁之旅、馮景祥、李天生、譚江柏、葉北華、四騎士爲局內職員、月前爲國効勞、代表出席參加世界運動大會、現不日回國、李局長俟四騎士回國後、決予以原日職位、幷同時復興足球運動、茲聞李氏擬于雙十節國慶日、邀請港南華會來省與警察隊、作一幕表演足球比賽、想市內球迷、屆時必可大飽眼福也、

廣雅中學 最近體育設施

【本報專訪】本市西村省立廣雅中學、自改組開課後、對于體育推行計劃、經由體育主任吳凱南擬定、積極施行、據聞其計劃分設特別、普通兩組、特別組專爲代表該校之選手而設、對球類田徑賽、均加以嚴格訓練、普通組則爲全校學生所必須參加、每晨例要早操、及分班練習球類田徑賽、因該校三面環水、乘勢建築新式游泳池、所有職教員學生入池游泳、均須先檢驗身體方可、又查該校將聘排球隊健將徐亨爲球類教練、田徑健將陳寶球爲田徑賽教練云、

各校購收音機 應向交通部領照
從前西南政會護照無效

【本報專訪】廣東教育廳曾通令各縣市學校、各民衆教育館、及各社會教育團體、須迅速購置收音機、以便接收南京教育部教育播音、茲查此項收音機、係屬無線電類、查電信條例之規定、凡屬無線電材料之進口、均須由交通部塡發護照、方准入口、故教育廳昨特通令各級學校、嗣後訂購收音機時、應向交通部塡發護照、其以前西南政委會或總部所發之護照、一律無效、以昭愼重云、

簡訊

△教育廳以各校二十五年年度、業已開始月餘、各校遵章須繳具學生名冊、茲查已繳者固多、未繳者亦不少、似此殊碍進行、故特分令各校、尅日呈廳備查云、

△國立中山大學軍事訓練部、以開課業已多日、學生軍訓、自應從速編隊、開始訓練、現已將各學院新生先行編隊、計文法農三學院學生共一百九十八人、編爲第一大隊、區分二中隊、四區隊、理工學院學生一百八十一名、編爲第二大隊、區分同前、醫學院及各院女生編爲救護隊、於十月一日起、積極訓練云、

△省體育委員會爲提倡本省體育發展起見、業已改組就緒、照常辦公、茲查該會特定於十月一日、召開第一次委員會議、討論今後發展本省體育事業之推進步驟、

△本市西郊游泳會、爲熱烈慶祝全國統一、特於明晚中秋佳節、組織一游藝會、以點綴昇平、查明晚游藝、除音樂戲劇外、並有國術表演、由本市名教師担任云、

青年會舉行 摔角競賽

廣州青年會、日昨聘請中國拳術大家黃伯長、加拿大拳術聖手夏班升兩氏、于下月三日下午七時半、在該會舉行摔角競賽、查此次摔角比賽、爲本市之創舉、黃氏曾在美洲各國舉行拳術競賽多次、甚爲中外人士之稱賞、夏班升氏對于拳術、亦有研究、到時必有一番驚人技術表演云、

教廳推行義務教育 奉准劃撥各縣市補助經費(一)

【中央社】教育廳以推行義務教育、爲當今教育之根本要圖、各縣市政府應以此爲中心工作之一、努力從事、所有關於學校之擴充、經費之籌撥、師資之選用、學童之勸導、以及課程編制一切事項、以前經該廳訂定修正廣東省實施義務教育暫行辦理、呈奉教育部核准備案頒布施行、至本年度由中央暨省政府劃撥之義務教育補助費數額、最近復經核定、先復奉令飭知、許廳長爲此、昨特依照該辦法第十條、第三十六條及第三十九條之規定、將各縣市應行增設之縣市立短期小學校數、自籌經費數及補助經費數、確定支配另訂支配細則、通令各縣市遵照、務於本年九月內、妥辦具報、茲將各縣市廿五年度應行補助經費數、自籌經費數及增設班數、附錄如下、南海縣補助費三六〇〇元、自籌費一〇八〇〇元、增設二十四班、番禺縣補助費三六〇〇元、自籌費一〇八〇〇元、增設二十四班、東莞縣補助費三六〇〇元、自籌費一〇八〇〇元、增設二十四班、順德縣補助費三六〇〇元、自籌費一〇八〇〇元、增設二十四班、(未完)

市體會絨球隊 昨日慘敗於南華

【本報專訪】本市市民體育會絨球隊、赴港比賽、昨(廿七)早與南華體育會隊戰於京士拍、雙方均有良好表演、計共賽單打六場、雙打五場、單打各勝二和一、雙打南華各組實力勻稱、攻守犀利、市民慘遭全敗、結果七比二、南華會勝利、成績如下、

△單打▽

(市民)		(南華)			
陳志強	勝	黃錦熙	六比二	六比零	
刁作謙	和	何偉卿	五比七	八比六	
徐日新	敗于	馬超壯	零比六	三比六	
劉福靈	勝	陳錦洪	六比二	六比四	
李果能	敗于	黃福南	四比六	一比六	
李繼	和	何獻芹	六比二	二比六	六比六

△雙打▽

(南華)		(市民)			
黃福南 何偉卿	勝	司徒璧 朱志和	六比三	六比三	
呂桂芬 葉佐邦	勝	刁道謙 凌道揚	六比三	六比四	
黃錦滿 陳永年	勝	李果能 陳良士	六比〇	六比三	
黃錦熙 馬超壯	勝	李偉才 徐日新	六比一	六比九	六比一
梁廷球 郭佩玉	勝	方珍 程君	六比三	三比六	六比三

一世紀一度歌舞片魁

美高梅傾全力以赴三百萬美金絕世作

◀二十巨大本▶

千古不朽的藝人—「齊格飛」—

千古不朽的藝經—歌舞大王

一生多戀—艷林情聖的傳記

五十顆全世界最燦爛的明星

五百個歐美洲最美麗的舞女

歌舞片太上王 登藝苑第一峯

歌舞大王齊格飛

starring WILLIAM POWELL · MYRNA LOY · LUISE RAINER
IN A CAST OF 50 STARS! including Virginia Bruce, Frank Morgan, Fannie Brice, Ray Bolger, Nat Pendleton, Harriet Hoctor, Ernest Cossart, Reginald Owen, Joseph Cawthorn, and 300 Gorgeous Girls

雙料保障

用老牌鷹嘜牛奶哺兒，其結果定能滿意，因爲鷹嘜牛奶有過去六十餘年歷史與信用，保證奶質優美，滋養特多，兒童食後，身體日臻强健；即或偶攖其他小疾，亦可携同來育嬰指導部，當有專門醫師，細心檢驗及指導，不取分文，務令鷹奶哺育之嬰兒，均得雙料保障。

第一育嬰指導部
廣州沙面法界二十號企公牛奶公司內
每日上午九時至十二時(星期日例假除外)

第二育嬰指導部
廣州西瓜園豐寧路女青年會內
每逢星期一三五下午二時至四時

敦聘高輝德醫師主任健康檢驗

『朽木不可雕』

愛好晝寢的人們讀了這句子也許要勉强睜開眼睛表示其不爲孔聖所罵如宰予之被罵焉然而這未免太不自然啊有一個自然確切法子可使頭腦清醒精神暢旺者吞服一小劑清導丸是也

清導丸能以和平功力清除食道保內臟活潑健康能助消化尤妙者能疏暢肝木因肝木之積鬱每爲昏昏欲睡之病源是故此丸有使人晨興清爽工作有神之妙用焉

清導丸統治頭痛、肝火、胆疾、食積、氣脹、口苦、舌苦、面疹、口臭、以及其他由肝腸積滯而起之病恙開嘗一服保君康安　各藥房皆有出售或逕向上海江西路四五一號韋廉士醫生藥局購買每瓶七角六瓶三元五角郵力不取

甲1359

韋廉士紅色清導丸 TRADE MARK PINKETTES REGISTERED

天源堂分份東茸片

兩 八庄 實價銀 每份 四十員 廿五員 二十員 十五員

光復南路十六號 電話壹〇六〇四 電報碼一一七〇

天存堂參茸玉桂最好

鹿尾固腎酒 每樽三元

總行槳欄路四十六號 電話壹〇六〇三

國際

英擬發起召開國際經濟會議
討論打破通商障礙諸問題
法衆院通過貨幣貶値政策

【同盟社倫敦二十七日電】國際聯盟經濟委員會、前爲謀打開國際金融及經濟界之局面起見、曾倡舉行英美法德意五國經濟會議、茲因貶抑法郎價値、而國際經濟會議復活機運、頗形濃厚、英國政府、既已率先提倡、則不久或將着手工作、當局於二十八日發出聲明如下、一、法國政府貶抑法郎價値、遂使金本位合作、頗爲瓦解、値此國際情勢、世界通貨會議召集時機、行將成熟、二、國際匯率既已安定、英國政府或將率先提倡開會、與各國政府、討論打破通商障碍、確立國際自由貿易諸問題、

【中央社巴黎廿七日路透電】政府貶値政策今日提交衆議院財政委員會、經八票之多數通過、社會黨與急進社會黨、均投贊成票、共產黨棄權、中央黨與右黨、均投反對票、同時幷對蘇聯、昨以百萬英鎊、售於紐約市場、而由美財部吸收一舉、作可能的解釋、據平日消息靈通之各方面傳稱、英美兩國之財部、現對英磅與美元、將來之價値、已作暗鬥、英國主張將現値抑至美金約四元三角、折合英金一磅、英國堅持其價格、不得低於四元九角五分、現信雙方互盼讓步、使磅價上落於四元八角至九角之間、衆料蘇聯深恐美金折合英鎊之價値減低、故在美金五元左右之價、將英磅售出、

法新貨幣法案要旨

【中央社巴黎廿八日路透電】此次新貨幣法案之內容、對於強迫各私人及商家呈報藏金辦法、有所規定、惟於佛郎之價値、則本有固定之明文、現此案已定今日、提交衆院、因該院正在舉行特別會議、已討論政府決定佛郎貶値、及黃金收歸國有後、所應有之處置辦法云、該法案又規定政府應於日後、下令將佛郎之價値、固定於黃金四十九至四十三毫之間、並設立一萬兆佛郎之匯兌平準基金、以之置於財政部管理之下、而由法蘭西銀行、加以運用、關於黃金之輸入及輸出、或其交易、概須得法蘭西銀行之許可、否則即在違禁之列、該法案又按照生活代價之指數、製定工資及俸給金之等級、每人收藏黃金在五十斤以上者、將科以與黃金所增價値相等之罰金、有藏金而不報者、應取以重罰、其罰金額數、應等於其隱匿不報之數、外幣交易之在九月廿日至廿六日間成交者、亦當於該法案實施之日起、兩週內、呈報官廳、否則即處以三倍之罰金、在該法案頒佈以前之一切國際現金支付、則不受影響云、

法各黨對新案態度

【中央社巴黎廿七日哈瓦斯電】衆議院財政委員會於本日午後開會、由財長奧利沃爾出席、說明英法美貨幣協定談判之經過及新貨幣法案後、財政委員會、當即投票通過政府提出之貨幣法案、幷未將原案加以修改、財政委員會表決該法案時、計贊成票二十、反對票十二、尚有七票則放棄投票權、社會黨放棄投票權、中央派及右派各黨、則均投反對票、至于參衆兩院臨時會議、則定於明日上午九時開會、屆時當由急進社會黨衆議員施米德、代表財政委員會、向衆議院提出報告、至各議員擬發表演說者、約有十五人、前財長勒盧亦在其中、勒盧于金融問題具有極大權威、其演說當爲各方面所注意、此外財長奧斯沃爾、國民經濟部長比那斯、總理勃魯姆、亦均將參加辯論、大約明日全天、將繼續辯論、非至深夜、不能舉行表決、

德未考慮棄金本位

【海通社廿八日高力胡士得豪山電】德財長來克特星期日在衛鋒隊分隊領袖會議席上、演講第三帝國財政計劃、述及德幣、現仍穩定、幷再討論領袖所昭示國人之五十項義務、至于制幣問題、據稱、德國現無意將馬克貶値、一九三三年之經濟計劃、已告實現、因吾人常保持貨幣、及人民生活程度之穩定、當局幷未有貶値之夢想、雖有任何事件、亦不能擾亂、或阻碍現在或將來之建設工作、未謂吾人能遵守領袖所樹立之宗旨、則深信國家將來希望無窮矣云、

【中央社柏林廿七日路電】據德財長萊因冷特今日宣稱、德國並未考慮放棄金本位事云、負責之財政界、對於法佛郎之貶値消息、頗持靜鎮、

瑞士規定佛郎價格

【中央社瑞士京城廿七日哈瓦斯電】瑞士聯邦政府、頃下令規定瑞士佛郎所含純重量、減至零・一九零公分至零・二一五公分之間、換言之、即貶値百分之三十是也、公共經濟部、頃亦下令、規定國內批發零售價格、旅館費用、瓦斯電流以及房租等、非經該部特許、一概不准抬高價格、

【中央社瑞士京城廿七日路透電】瑞士政府、昨日決定將瑞士佛郎貶値後、今日已請瑞士國家銀行、規定瑞士佛郎之値、在純金一百九十至二百十五毫之間某點、俾與法郎貶値約百分之卅相稱、同時瑞士公共經濟部、已下令自即日起、所有商品零售之價、旅館煤氣電氣費、房租佃租等、未經該部先行核准者、概不得漲高、各報與民衆、對於政府貶値之決議、皆鎮靜處之、

意內閣將討論幣制

【中央社羅馬廿八日路透電】據官方消息、傳義內閣、擬將于本週舉行談判會議、考慮義國之歐洲貨幣重事調盤、應取何種財政政策、茲悉、下次閣議、須至十月十日舉行、但義財政專家、頃正密切注意歐洲貨幣局勢、法佛郎貶値對於旅行者往來之影響、當局頗爲焦慮、因義國外幣之來源、多類旅行業也、同時此間當局、對於英法美三國之貨幣協定、頗表贊同、因衆盼是項協定、可恢復國際貿易、而使各種貨幣價格更平也、

荷採用英新貨幣制

【中央社海牙廿八日路透電】今日據可靠消息、荷蘭政府決議、採用英國脫離銀本位後、所施管理的貨幣制度、以期將荷盾、貶値百分之十五至廿三、撥一萬萬五千萬盾設立平準基金、覆調整匯率之上落、

法政府向國會提出新貨幣案內容一斑
強迫民間呈報所藏純金數量
對於佛郎價値亦有明白規定

【中央社巴黎廿七日哈瓦斯電】政府在國會提出之新貨幣法案、大要分爲下列七點、(一)一九二八年六月廿五日、貨幣法規定每一佛郎含九成金零點六五公分、又法蘭西銀行有收受紙幣兌付現金之義務、以上兩項規定、均予廢止、(二)佛郎今後之鋅成分、當另行頒佈命令規定之、但每一新佛郎

含金重量

不得少于零點零四三公分、並不得多于零點零九公分、換言之、即依佛郎原貶値、至少爲四分之一至多三分之一、(二)匯兌平準基金之運用目的、係在調節佛郎與外國貨幣之匯率、俾勿踰越上項規定之限、(四)可兌平準基金、由法蘭西銀行代表國庫、加以運用、一與英美兩國現行辦法無異、以上三項說明、佛郎匯率確實之前、暫時停止兌現、至穩定匯率之舉、則祇須數月或一年後、始能實現、均未可必、當與

英磅美元

同時穩定、(五)一佛郎含九成金零點零四九公分計算、將法蘭西銀行存金價値、重新估定、其所盈餘之數、即一百卅萬萬佛郎、大部份撥作匯率平準基金之用、(六)紙幣停止兌現後、金市場自當加以統制、而以統匯之責、俾予法蘭西銀行、(七)凡在國內外藏有金條貨與金幣者、當于十月十日以前、將所藏純金數量呈報政府、而由政府抽撥款項、其數額務與金價因佛郎貶値而增高之數額相等、此外新貨幣法案、又主張

修訂新俸

工資、務與物價指數相適合、至於各稱公債國庫券持券人、則可將所持債券、調換終身債券、並酌給百分之十之津貼(即債券票面一百佛郎可調換終身債券一百十佛郎)、又在本年七月十日至九月二十三日間、購短期國庫券者、則當俾于相當利益以資調劑、

國聯大會定期選舉政院非常任理事
政治總辯論仍將繼續

【中央社日內瓦廿七日哈瓦斯電】國聯大會定於明日午後、選舉行政院非常任理事、按非常任理事任期至本年滿期者、計有阿根廷、丹麥、澳大利亞三國、明日改選時、大約將巴玻利維亞、繼阿根廷之任、以瑞典繼丹麥之任、以紐西蘭繼澳大利亞之任、此外葡萄牙與中國、或亦將于明日膺選爲準常任理事、至于國聯大會政治總辯論、則仍將繼續舉行、明日首由蘇聯外交委員會委員長李維諾夫發表演說後、其他各國代表、亦將相繼發表演說云、

瑞典社民黨領肩任新閣總揆

【中央社瑞典京城廿八日路透電】社會民主黨領袖漢遜、因該黨此次最近下議院選舉中、獲大勝利而出任總揆、頃已組成新閣、除社會民主黨員外、有農民黨黨員四人、外相一職、仍屬前政府外相散特斐、因散氏辦理外交、富有經驗也、

法政府調遷駐外國各大使

【中央社巴黎廿八日路透電】據官方宣佈、駐丹麥公使亨利(Canr)、現調任駐日大使、以繼加梅勒、因加氏頃已告退也、又外交部商務司長劉古隆德、已昇任駐蘇聯大使、以繼亞爾方、亞氏則調任駐瑞士大使、

阿拉伯人民委員被刺

【中央社海法廿七日路透電】本市全國阿拉伯人民委員會、著名會員塔哈(Taha)今日在一回教徒住宅外、被一不知姓名之人開鎗轟斃、

西叛軍陷託勒杜
官軍陣亡三百遺棄大批戰利品
阿爾加柴古堡解圍

【中央社塞維爾廿七日哈瓦斯電】此間發出消息稱、反政府軍第八師由雅格將軍統率、已於昨日攻陷託勒杜城、爲城內阿爾加柴士兵解圍、各該士兵、因守城中、歷十週之久、屢瀕危險、現始解圍、對於馳援軍隊、莫不熱烈歡迎、馬德里政府、曾派民團、增援城內官軍、但士氣沮喪、毫無紀律、當爲反政府軍所擊敗、是役民團陣亡三百名、幷遺棄大批戰利品、

武器優越叛軍依恃外力

【中央社蒲爾哥斯廿八日路透電】據西班牙叛軍首領弗朗哥、今日在此間發表公告云、該軍現已將馬德里南五十哩之要塞託勒杜佔領、阿爾加柴古堡內之殘餘守軍、已獲援軍、自託勒杜失陷後、馬德里政府、即發表一種誘過於人之宣言、謂叛軍方面武器之優越、及空軍戰鬥能力、關係受外之接濟、而以西班牙之領土爲交易云云、該宣言續稱、叛軍現出其全力、以攻馬德里全城、人民速即振起法西斯主義、所佔領云、

託勒杜城被陷經過情形

同時太格斯河流之水平、因政府軍、託杜勒附近開放水閘、以阻叛軍之結果、已上漲九呎、該河左右一帶之農田及低地、均有被水淹溺之虞云、此次叛軍之佔領託勒杜、當以伐里拉所統率之部隊最爲得力、因該隊曾將政府軍、在馬克達之前線衝破、爲將阮利納斯佔領、然後在槍林彈雨之下、渡過瓜達賴瑪河流、該隊之前哨部隊、由加斯蒂隆率領、首先於天明時到達阿爾加柴古堡附近、遂衛鋒上前、以期援救堡內英勇不屈之守軍云、

官軍艦隊駛抵比爾波港

【中央社馬德里二十八日路透電】今日抵西法邊境聖若魯特安士之難民聲稱、西班牙官軍、因反政府軍空軍曾猛轟北部比爾波、已槍決該地之被拘爲質者八十人、蓋以報復、官軍揚言和叛軍續作空襲、則將蠢殺其餘之質人，聞最近之一役、共損毀房屋約一百五十所、炸斃約百餘人、同時聞西班牙政府艦隊、已由馬拉加港駛抵比爾波、故該處官軍、不戰而降之希望巳減、據反政府軍廣播電台宣稱、昨日革命軍在馬德里南亞維拉陣線、擊落軍官飛機四架、又在阿斯十里亞斯陣線特魯比亞(Trabia)、擊落四架、

破壞協定接濟叛軍軍火

【中央社日內瓦廿八日路透電】西班牙外長伐育、今日以備忘錄送至國聯秘書處、其中臚舉某某數國破壞不干涉西班牙內戰協定各節、謂不僅以軍械子彈飛機取道葡國、運濟西班牙叛軍、甚至有坦克車云、

開始徵兵叛軍補充壯丁

【海通社廿八日布爾各司電】反政府軍領袖穆拉、昨發出徵兵命令、所有反政府軍佔領境內之男子、自廿歲至廿四歲者、均須參與軍役、此間接馬德里消息、最近開到之政府軍、不肯向塞拉內前線推進、其中一部、已返巴斯羅納云、

復興華南影片的生力軍到了!

打動了千萬人的心地
震撼了全南國的藝壇

東方菲濱氏　中國珍哈露　唐醒圖

情商文學戲劇家:胡春冰編劇

文藝的電影!
電影的文藝!

〈名曲四支〉
二柳曲　新靚就唐醒圖合唱
二天曲　新靚就唱
新中國　全體演員
進行曲　聯合主唱
棄婦　瓊仙唱

即日定座・馬上定座

新靚就　初次合演　粵語悲壯巨製

包你憤激到怒火三千丈!

血濺二柳莊

南關　中山　明天　聯影

永漢

祇映今天日場

怒潮

溫拿公司悲壯熱情巨片

保羅文尼主演

他在煤鑛滿佈炸藥預備犧牲自己爲工友謀幸福

今晚

七點九點兩場　優先獻影

未來世界

威爾士科學巨片

頑難發羊吊病　快看

妹自幼不幸染有發羊吊病最後購廣州市太平北路式式壹號即狀元坊口斜對面腦病羊吊病專家

袁國華醫師創製(羊吊靈)

得痊愈特此鳴謝　請注意售藥時間上午拾時起至下午四時止過時不賣星期日及例假照常發售　電話壹零柒伍柒及壹零柒捌柒號　單料拾圓雙料式拾圓　可食拾日共服雙料壹月　沈慕潤敬頌

包皮界說

包皮過長界說，乃龜頭被包之謂，包皮內污垢積留，身體時失清潔，而特殊穢臭，痕癢尤令人大感痛苦也。此外引起手淫，遺精，早洩，而致神經衰弱，發育不完，甚而至於絕嗣，偶或包皮發炎，潰爛而成壞疽，他如不正當行爲或浴具不潔，甚易傳染性病，本醫務所大醫師余志強，成績最昭著，手術最安全，久已名聞中外，如剪包皮收港幣十元，爲社會人類謀幸福，以便諸君重履健美，特徵而登報也。香港醫務分所醫師余志強　上海街六百十四號

市禁煙會昨成立

全體委員同時宣誓就職

主任委員曾養甫領導行禮　王廳長應楡代表監誓訓詞

余漢謀余俊賢等均有誠懇演說

【中央社】昨廿八日上午十時廣州市禁烟委員會在市政府禮堂舉行成立及委員宣誓就職典禮、參加者有廣東綏靖主任余漢謀、民政廳長王應楡、市黨部常委余俊賢、邢森洲、陳紹賢、暨該會主任委員曾養甫、委員許崇清、金曾澄、鍾榮光、李江、李潔之、劉石心、歐陽慧聰、錢樹芬及各界來賓、市府全體職員等數百人、齊集後、由曾主任委員養甫主席領導行禮如儀、隨即宣誓、由王廳長應楡代表黃主席監誓、宣誓時由曾主任委員率同全體委員舉右手、朗誦誓詞、其誓詞云、「余恪遵　總理遺囑、服從黨義、盡忠職務、奉公守法、如違背誓言、甘受嚴厲處分、謹誓」宣誓畢、由王代監誓員應楡致訓詞、余主任漢謀、余委員俊賢、相繼演說、末由曾主任委員養甫答詞、至十一時許始奏樂禮成散會、茲將各長官演詞彙錄如下、

監誓員訓詞

黃主席代代監誓員王廳長應楡訓詞云、各位長官各位委員、各位同志、今天係廣州禁烟委員會成立各委員宣誓就職典禮、黃主席因精神不適、改派兄弟代表監誓、謹就所見畧貢數言、溯鴉片自輸入我國、對于本國之文化政治、經濟皆受絕大之損害、尤以受鴉片戰爭之影响所受列強脅訂各種不平等條約、致主權喪失、尤可痛心、故求民族之復興、國家之強盛計、禁烟實屬急不容緩、廣州市爲廣東省會、苟廣州之烟毒能絕、全粵之烟毒自能劃除、廣東爲革命策源地、原有很光明的歷史、中嗣因種種關係、對於禁烟工作未能切實做去、現廣東巳歸中央切實領導之下、以後對於禁烟自能遵循中央原定禁烟計劃積極進行、市禁烟會各委員、均社會先進、對於禁烟工作素具熱誠、相信必收迅速効果、不過烟毒除鴉片外、尙有紅丸白面等、爲害尤烈、希望市禁烟會除禁烟外、對於紅丸白面等毒物、尤須劃除、如有不良份子從中包庇、破壞烟禁者、尤應嚴予懲處、不稍寬貸、粵民在我國中素稱優良、秉性勇毅、在市禁烟會指導之下、逆料於短期內、必能滌除舊污、以鞏固民族復興之基礎、

余主任致詞

余主任漢謀致詞云、監誓員各位同志今天廣州市禁烟委員會成立舉行各委員就職典禮、承曾主任委員邀兄弟參加、兄弟對於禁烟問題、本無特殊意見、頃間聽監誓員致詞、憶及鴉片戰爭對於我國主權喪失之大、至堪痛恨、廣東之與鴉片原有其不可磨滅之痛史、尤其是當時的政府與外人訂下的不平等條約、直至今日猶不能解除、今天乃各委員就職日子、回溯既往、當有無限的感想、當時果能決心禁絕、何待今時倡禁、在兄弟以為對於禁絕烟毒、政府固需要下最大決心、同時人民對於戒絕煙毒、亦要下最大決心、始能收相當效果、現時政府對於禁烟、與禁賭、均有決心禁絕、禁賭已明令於九月一日起實行、但是禁烟則假以時日、此係禁烟與禁賭不同的地方、中央爲體恤煙民痛苦、特訂定禁絕日期、循序漸進、法至良善、兄弟從前戍防贛南時、以禁烟工作不能馬上完成、故劃定吸烟區域、准有煙癖者入而吸食、惟須依限戒絕、在此特區以外、各地居民不許聚吸、違者處以極刑、自施行以後、成效極著、其次爲需要普遍的宣傳、務使人民知戒除烟毒之好處、及其害處、廣州地方遼闊、若能照此辦法、亦能收相當効果、要之禁烟一事、必須官民合作、方易成功、希望今後禁烟委員會、與全市民衆同負責任、協力剷除烟毒、

余委員致詞

余委員俊賢演說云、鴉片在我國流毒數十年、人民所受精神及物質痛苦之重大、匪可言喻、剛纔王監誓員、余總司令均巳詳細言及、此次中央統一粵局、不惜犧牲千餘萬之餉源、下大決心、予以剷除、爲民造福、誠屬至可欣幸之事、廣州爲我國革命策源地、廣州烟毒不除、實屬玷辱國家、今日市禁烟會成立、即爲政府決心剷除毒害之第一步、意義至爲重大、顧政府雖下決心、必須民衆亦同下決心、方易收效、故兄弟以爲首宜擴大宣傳工作、使一般人民皆能明瞭烟害、即引起戒烟之決心、至於余總司令所倡之劃區禁烟辦法、似可採行、此外對於機關公務人員更須從嚴制裁、以身作則、並希望全市民衆一致協助及督促政府、庶使禁烟任務得早完成、

曾主任答詞

曾主任委員養甫答詞云、監誓員、余總司令、各位來賓、各位同志、今天市禁烟委員會成立、蒙各位長官暨來賓光臨指導、同人等殊深感奮、剛才承王監誓員、余總司令、余委員訓勉及指導、同人等敬謹接受、廣東受烟毒及我國因鴉片煙之關係、致爲各國所壓逼、訂立不平等條約、喪權失地及一切恥辱、業經王監誓員、余總司令、余委員說得很清楚、關於禁絕烟毒、應從嚴懲處從中包庇、及破壞烟禁者着手、此點至關重要、余總司令主張劃定特區吸食、以期戒絕、尤爲最好辦法、廣東對於禁烟、現時始確實倡始、故對於宣傳之務求普遍、此實爲當前應辦要務、全國粵於粵省禁烟、向甚注意、廣東爲革命策源地、廣州爲省會地方、關係尤大、同人自審職責綦重、敢不勉盡棉力、以副政府禁烟之期望、此後本會對於禁烟工作、當以最大決心、最精密之方法、最無畏之精神、竭力以赴、決先從各機關公務員做起、以爲民衆模範、此後深望各長官各界人士、隨時督促指導、合力推行、庶期迅速達到禁絕烟毒、爲民除害之目的、

成立佈告

爲佈告事、照得本會由廣州市政府依據奉頒組織通則訂定組織規程、派員籌備完竣、現定於十月廿八日在廣州市政府開成立大會、幷舉行委員宣誓就職典禮、除呈報暨分行外、合行佈告、仰市民人等一體知照、此佈、

本市燈火管制辦法

社會局轉飭學校團體知照

市府前奉省府令開、准四路軍函、據防空委員會呈稱、防空設備、所以應付非常、今時局頓形緊張、職會關于各種布置、正在積極設備、惟從前已公布之本市燈火管制辦法、乃所以策省會之安全、際此時期、似宜再由省市兩府佈告市民、促其注意、並權宜緩急、分別推行、似于軍事不無裨補一等情、查關于廣東防空各種燈火管制規則等項、前奉廣東省政府令發下府、業巳通飭遵照有案、除布告外、幷分行社會局知照、該局奉令後、咋已轉飭所轄各學校、各機關團體一體知照矣、

兩路公共汽車

變更售票辦法

第十三路來往黃沙沙河公共汽車、向係每次收費一毫、不設來回優待票、現爲折衷起見、特于大東門設立中站、如搭客不超過中站者、收費半毫、又第二路來往東山荔枝灣之循環公共汽車、近來巳設一毫來回優待票、實每次納費半毫、惟該車路、現變通辦理、由卅日起、改設財政廳前半毫中站票、訂定無論東山荔灣至財廳中站、均收半毫、如由東山直往荔灣或荔灣直往東山者、均收一毫、至以前售出之優待票、仍繼續有效、以用罄爲止、

地方新聞

陽春整飭警衛隊

調換常備隊駐防　分別檢訓後備隊

陽春訊、警衛常備隊、自奉令歸轄縣府後、近爲整飭起見、特將原日駐防春灣之常備隊第一獨立小隊、調遣回城、至關於春灣防衛事宜、另飭第二獨立小隊前赴防守、又四南雙滘地方素稱險隘、日來常有匪徒出沒其間、三甲公安分局長、及第四區區長等、先後呈請調派警衛常備隊前赴鎮壓、防患未然、查業經派第四獨立小隊全隊開赴該地、以資保衛、又警衛科自成立後、對於各區警衛後備隊之檢閱及訓練、前因限於農忙、及其他關係、均未及於舉行、現該科科長黃銳鍾、特擬具訓練及檢閱計劃、呈請縣府核辦、現經照准、飭於月之十八日由該科長黃銳鍾及科員曾卓文、偕同各訓練員等前赴第四區、分期檢閱及訓練云、

南海・警衛隊裁三中隊・

駐南海地方警衛隊、原有第一第二兩大隊、近因收入關係、經縣府呈准中區公署、裁撤三個中隊、以期收支適應、刻巳着手進行、幷指在第一大隊內、混合裁撤兩個中隊人數、第二大隊內裁撤一個中隊人數、員兵去留問題、刻什計議中、開撤減士兵辦法、每中隊內先行裁減一小隊、擇其年老殘弱者先行給資遣散、官佐則在盡月底編併、

佛山・禪民教館・刺繡展覽・

佛山南海縣立第一民衆教育館、現爲提倡刺繡手工藝術、特向廣州市刺繡手工專家植麗姚女士、商借其平日得意作品到館陳列、由十月五日起、至十一日止、連續展覽一星期、作品內容計有絲帶及絨線編成之西洋晝、及各種花卉手編各款衣物等、凡百數十件、聞均技巧獨詣、內容頗豐富云、

陸豐・籌劃救濟災黎・

陸豐縣去月颶風陡發、湧進鹹潮、各區低窪地方、一片汪洋、盡成澤國、所有禾稻什粮、田園廬舍、均遭淹沒、災情奇重、爲歷來所罕見、人民遭此災厄、慘不忍睹、現該縣各區公所、爲賑濟災民起見、除分別呈請當局、迅予設法救濟外、幷擬先行召集各界組織賑災委員會、負責募款購米施賑、以甦災黎云、

梅菉・省營蔗糖廠停頓・

梅菉訊、梅菉市郊省營蔗糖廠、於去年建築廠址、設置工場、所有機器等件、大致安置完妥、巳從事招工、準備於雙十節舉行開工典禮、自粵局底定、所有省營實業、概改隸建廳辦理、故該市省營蔗糖廠、昨亦奉令辦理結束、該廠林主任奉令後、經卽遵照辦理、自下該廠工程、巳無形停頓、一俟十月一日新任人員抵任後、方可繼續辦理云、

梅縣・教育年鑑編竣出版・

梅縣教育頗稱發達、據最近統計、計有中學十五校、小學五百九十餘間、中小學生達五萬餘人、縣當局以自民國以來從未切實調查統計編印、因而對於各校人數編制經費「設備」一諸端、及教職員之履歷、無從知之、卽對於今後教育之設施與發展、亦無從着手、去年着教育局從事調查、徵集編印全梅學校年鑑、彙學校概況表、統計表、及影片五百餘幅于一册、付諸手民、今巳告成云、

吳川・船商聯請撤航捐・

吳川訊、往來黃坡梅菉兩市船隻、年前因土匪充斥、往江四勸收行水、吳川縣政府爲保護商運起見、特勒置巡船一艇、派兵數名保護、每船每月征保護費一元至三元、此項船捐行之有年、未曾減免、現各船戶商民等、以日下地方安靖、航行無阻、該縣府亦巳將傍船兵裁撤、其保護費尚未取銷、近有奸商以泰來公司名義、承批該項保護費、巧立其名目爲執船特捐、任意苛抽、計每月由二十元抽至三十元之鉅、其稍不如穎、卽被諸多留難、不准行船、致商運停滯、船戶不堪其擾、現該地商人及船戶等、以際此厲行新政當中、不容再有此稱苛捐存在、咋特聯呈南區綏靖公署、請明令撤銷此種苛捐、以蘇民困、聞公署巳批令行吳川縣政府查明辦理云、

台山・全縣公民確數・

台山訊、本縣現因奉令辦理選舉、故縣府近日對于趕造公民名冊、爲狀甚忙、查本縣前經宣誓登記公民爲四十八萬零六百四十五名、現各區補行宣誓登記公民爲數一十五萬八千五百四十六名、合計全縣公民六十三萬九千一百九十一名、現該補行宣誓登記之公民、昨廿二日經縣府分別冊報總監督及區監督備核云、

肇慶・方便院增建留醫舍・

肇慶市廣善堂董事長杜叔市、謝僑純等、昨以所屬之城北方便醫院、近日以留醫者日衆、且院中留醫房舍無多、前經董事會議決、增設留醫房舍多間、[illegible]

經濟情報

土製皮銷場活躍

舶來皮料價昂進口稀少　皮革製造品多採用土皮

【本報專訪】近月來因外匯高漲、各種洋皮來途、貨價成本日高、故舶來紅皮白底皮洋珠漆皮等貨進口稀少、市價高漲不已、故製造皮革用品及製造唐洋鞋之工廠舖家、多採用土製牛皮爲原料、洋皮因價格昂貴、少客過問、銷途異常滯弱、而土皮銷場則甚形活躍、所銷貨量大增、頗有求過於供之象、且現當鞋業漸入旺銷時期、需用皮料漸多、昨日各種土皮銷場益爲暢旺、市價亦日有起色云、昨日各種土皮料市價探錄如下、（紅皮類）和興特別厚馬厘紅皮每担一百二十元、石叻和興坤甸血欄皮一百十元、機廣怡源國貨全尾連洲薄欄紅皮一百二十六元、光靚紅水青皮八十元、連洲厚欄一百二十五元、自宰血欄一百二十六元、聯茂泰全尾馬厘厚欄皮一百二十六元、永裕祥機光連洲厚簿欄皮一百二十二元、二號一百十元、花次厚機光紅水青皮六十二元、（白皮類）上海雙飛馬牌白底心一號一百九十元、二號一百八十元、白底頸皮一百二十元、飛輪嘜一號白心皮一百八十元、腩皮九十二元、單車嘜白底心皮一百五十元、（珠漆皮類）箭嘜各色漆皮每尺一元三毫五仙、妹嘜架非漆皮一元三毫八、黑漆皮一元四毫、馬嘜金青珠皮一元九毫五、山打黑珠皮一元八毫、鶴嘜金青珠皮一元六毫、山打黃珠皮一元、上海龍華黑珠皮三毛、生昌一等黃珠皮六毫、一等黑珠皮五毫九、二等黑珠皮五毫、

生油生仁市趨疏穩

來存各貨稀疏銷場轉旺

【本報專訪】天津上海生油、連日來源轉疏、土搾生油各廠、以無利可圖、市價低降後、行上存貨、巳逐漸銷薄、市勢漸呈暢旺、[illegible]銷途續呈暢旺、市價當再有上升之觀云、昨日生油生仁市價探錄如下、（油市）要頭坊子生油例銀每担四十四元八毫、罐頭天津生油四十三元五毫、鐵桶上海生油四十三元八毫、北海生油四十三元五毫、西江木油六十元、連州木油五十八元五毫、西江茶油四十八元、天津菜油三十六元四毫、鎮江蔗油四十八元四毫、上海蔗油四十七元三毫、青島豆油四十一元八毫、門沽土搾天津肉生油每埋一十三元三毫至一十三元四毫、（生仁）上風船牛仁二十一元四毫、徐州仁[illegible]、歸德仁[illegible]、上石島仁[illegible]、上炎城仁[illegible]、河南仁[illegible]、鄖縣仁[illegible]、深州仁[illegible]、北路天津仁[illegible]、東路天津仁[illegible]、王家灘仁[illegible]

土糖穩定

廣西糖多到價跌

【本報專訪】各地土產片糖來存各貨雖疏、但廣西片糖源源多到、銷途滯弱、市價低跌、以致影響東北江片糖祗銷、[illegible]

金融市況復呈堅穩

杵鈔微有起色債券市呆

【本報專訪】昨日午市港紙匯水尙無大變化、迫至晚盆、買客對期西家炒買、市氣轉旺、[illegible]

金價

[illegible]

銀價

[illegible]

債券

[illegible]

股票

[illegible]

湖南特產

長沙中山東路　華新羽絨公司　電話八四九　電報掛號五〇五三

丁製鴨鵝絨被褥

可以禦寒　可以浮水

川丁鵬翥氏發明機器提製鵝絨鴨絨消毒潔淨做成被褥輕煖耐用自民國八年起領受農商部工商部及各展覽會執照獎狀卅餘次

歡迎絨購　貨表備索

昌興輪船公司

往上海特別三等　普通三等大減價

普通三等各輪船收美金八元

特別三等　坎拿大皇后收美金十二元　日本皇后收美金十二元　亞洲皇后收美金十一元　俄國皇后收美金十一元

巨大・快捷・舒暢・　膳食豐美　招呼妥當

俄國皇后　國曆十月二日正午由港開行

日本皇后　經檀香山　國曆十月十六正午由港開行

寫字樓廣州市六二三路廿八號電話一壹四五零

△船期廣告▽

美國　大來輪船公司　美國郵船公司　自動電話壹式式叁

本公司有堅固快捷輪船多艘來往中美各埠茲爲利便遊客起見自加改良凡有貴客搭本公司船票各總統頭等船位如欲沿途上埠遊玩航便上岸該船票隨時搭本公司各總統船亦可通用貴客光顧幸留意爲禱

總統船

▲浩　往上海神戶檀香山舊金山羅省巴拿馬紐約波士頓印度亞洲及花旗內地等埠　華總統船期十月廿一日星期二日上午朝早開行

▲加　往上海神戶檀香山舊金山紐約美國加拿大各埠　頓總統船期十月廿四日星期五晚半夜十二時開行

普　往波士頓紐約亞灣拿等埠及各埠　樂總統船期十月廿五日星期六日上午八點開行

香港往大埠（舍路特別等）美金貳百元

本公司在沙面法界廿一號地下　大來輪船公司啓

靈藥價廉從速購　半爲慈善半營生

唐拾義醫師素以咳丸名世所製（真材實料）發冷丸乃以半慈善爲宗旨功能截瘧退熱兼治流行感冒發熱骨痛頭痛等症售價低廉功效昭著現由八月十五日起大廉價欲購此丸以救治鄉黨隣里貧病者此其時矣欲販售此丸以圖利己濟人者尤不可失此機會也（疳積散）同時大廉價

廣州下九路唐拾義藥廠啓

請認識　治痨理咳之養陰丸

請認識　轉弱爲强之養陰丸

請認識　功用廣大之養陰丸

請認識　中外歡迎之養陰丸

廣州市槳欄街位元堂宣傳部

現代思潮　第五期

刑罰個別主義的刑罰論

丘仲牧

刑罰個別主義(Individualisation de la Peine)又稱爲目的主義(Zwecktheorie)的刑罰論，是在十九世紀中葉以後才開始提倡的。在十九世紀之前，康德(I.Kant)赫格爾(G.F.W.Hegel)科賚爾(J.Khler)等所主張的報應主義(Vergelturg theorie)的刑罰論，發揮過相當大的勢力。報應主義的刑罰論建設在個人主義和意思自由論(Willen freiheit)之上，以爲一個人在行動的時候，爲善爲惡都可以自由選擇；如果是違反了理性的要求而爲惡(—犯罪)，當然要以惡相報(—刑罰)。這理念的報應主義的刑罰論，因它自己的基礎的不穩，在刑罰論史上成爲殘論，實證的刑罰個別主義代之而興起。

刑罰個別主義是以達爾文(C.Darwin)的進化論爲基礎的。進化論認爲人類也是生物的一種；人類的活動是以能夠維持生存和適應環境爲目的。刑罰個別主義擴大了這個學說，使之應用到刑罰論上，認爲人的活動完全是受着個人的性格和環境的情况之控制的；犯罪就是人類依着通常的方法在社會上不能夠維持生存的時候，所施行的一種非常的手段，所以，國家如果想使犯罪者於刑罰之後適應於社會生活，一定要究明這個犯罪者的犯罪原因，再行依着犯罪者的性格而個別的加以特種的刑罰；因爲刑罰的本來的目的是在于防衛社會。

倫勃羅梭(C.Lombroso)是刑罰個別主義的鼻祖，依據達爾文的進化論，採用生物學的方法來研究犯罪人，認爲犯罪人自有生以來就有犯罪的素質了。在倫氏的犯罪人論(L'uomo delinquente)上說：「犯罪人不過是不能順適社會進化的落伍者能了。就我們從生物學上研究的結果，隨時都可以發現犯罪人的精神與肉體是和普通人不同的。這是因爲受了隔世遺傳的影響，精神與肉體和生於野蠻時代的人類的祖先是相同的。有了這種犯罪相(Tipo Criminale)的人，實在是不能順適社會進化的；所以，犯罪人因爲不能以平常人的生活方法來維持生存時就施行一種非常的手段了。這種非常的手段就是犯罪。因此，對於犯罪人要像待遇病人一樣，依着犯罪相而採用各種的處置。」

倫氏的生來性犯人說(Delinquento noto)，卽使是根據許多的實驗得來的結論，但非常欠缺科學的論據。隔世遺傳(atavismo)，我們不否認有這一回事。所謂資質的遺傳，使各個人在智慧上不能齊一，這是有的。在這裏，所謂劣等的資質，我們不能說它是犯罪相，這祇是一種遺傳的自然的素質而已。劣等的資質之自然的素質，實質上祇可以說有犯罪的可能性存在(嚴格的說，任何個人都有犯罪可能性的可能性)；使這種具有犯罪可能性之自然的素質之劣等的資質實行犯罪，昰社會，不是遺傳。劣等的資質，社會可以使之爲惡(—犯罪)，也可以使之爲善(—不犯罪)。一切犯罪的直接動力是社會；祇有社會的力才能實現犯罪。

倫氏的學說，給人攻擊的地方很多。但是，倫氏是特別注意於犯罪之個人的原因，而且主張要依着犯罪人的性格而加以適當的處置的第一個人，這在刑罰論史上實爲一種創見，有不可磨滅的功績。

本着倫氏的學說再作進一步之研究的有斐理(E.Ferrie)。斐理除了依據倫氏的學說之外，特別注意犯罪之社會學的研究，用實證的見地來填補倫氏之人類學的見地的缺點。斐理在刑罰論上着眼於犯罪之原因的研究，把犯罪人分爲二大類：

一、從犯罪之社會的原因來觀察犯罪人：

a.慣習性犯人—慣習性犯人雖然沒有先天的犯罪性，但因爲常進出於監獄，沾染了各種的惡習，不能辨別善惡，於是缺乏道德的觀念，而且有怠惰和累犯的特性。

b.偶發性犯人—這本來沒有犯罪的傾向和性質，不過因爲一時感受外界的引誘而致於犯罪而巳。

二、從犯罪之個人的原因來觀察犯罪人：

a.生來性犯人—這一種犯人的性格實由於祖先的遺傳，有先天的犯罪性。

b.癲狂性犯人—癲狂性犯人因爲精神上發生障礙(如心神的喪失耗弱及道德狂等)，不能控制自己之犯罪的動機。精神障礙之主要的原因是遺傳及酒精中毒。

c.激情性犯人—這一種犯人的情感非常的蓬勃。自然，可以因爲很小的刺戟而犯罪。他的情感也平靜得和普通人一樣後，對於自己的行爲也表示着非常的悔恨。

實在，癲狂性，激情性和生來性素質，也祇是一種犯罪之可能性的實現，而這可能性的實現是由於社會而不是由於癲狂性，激情性和生來性的自發。再進一步說，所謂個人就是社會的個人，一切社會的個人之性格及行動完全爲社會所支配，控制和決定。至於說到慣習性和偶發性，斐理也不能自圓其說(—卽使也是從社會的意味來觀察犯罪)。所謂不能辨別善惡和不能抵抗外力的引誘等，斐理到底也想把慣習性和偶發性引導入個人的自由選擇的範疇之中。實在，社會支配，控制和決定各個人的行動，個人沒有自由選擇之餘地。慣習性的累犯，自有累犯之社會的原因存在，如離獄後還是不能維持生存等等。至於偶發性犯人，所謂偶發的犯罪事實不外是過程上的實現，是客觀的現實所促成的意義。

對於犯罪人的處置，倫勃羅梭主張「對於犯罪人要像待遇病人一樣，依着犯罪相而採用各種的處置。」我們反對犯罪相，所謂依着犯罪相而採用各種的處置，當無討論的必要。斐理在犯罪社會學(Sociologi Criminale)上說：「除依着個人的原因而採用特殊的處置之外，尤應同時究明犯罪之社會的原因，以設法根絕犯罪」。個人的原因之特殊處置，在這裡也不多論。但究明犯罪之社會的原因以設法根絕犯罪，這我們是贊成的。無疑地，所有的犯罪是由於社會的力所促成所實現。社會的力構成社會諸關係的原力，這種原力可以使社會諸關係變動，可以使社會從這一性質變成另一性質；自然所有社會之個人的行動都要受着這社會的力的支配，控制和決定。但是，刑罰個別主義沒有注意到這一點，其處置犯罪人的方法通常是：

一，對於可能改善的犯罪人，宜處以適當的刑罰以矯正犯罪人的惡習。

二，對於不能改善的犯罪人，宜處以重刑。

三，對於精神障礙的犯罪人，宜使之在特種瘋狂病院療治。

四，對於偶發性的犯罪人，宜處以短期的自由刑。

這些處置，能有多少效果，實可考慮。這實在是頭痛醫頭，脚痛醫脚的方法，無論如何不能使犯罪根絕了。我們認爲：要使犯罪根絕，應該從犯罪之根本的原因上着手，犯罪原因根絕了，那才有辦法使犯罪根絕。所有的刑罰能夠使犯罪根絕嗎？不，歷史的事實已經證明了。

在沒有使犯罪之根本的原因根絕之前，對於犯罪的處置，短期的自由刑尚可爲治標的方法；而所謂嚴格隔離的保安處分(Mesures de sureté)，根本就不能採用的。

現代思潮的動向(下)

曾仲謀

三

資本主義的社會祇有不斷的向前發展，它的矛盾也祇有一天一天的尖銳化和加深化。從而表現這個矛盾的現代思想，彼此間之矛盾也祇有順適客觀的要求——緊張化，白熱化。這樣看來，社會的矛盾始終是要解決的了，遲早是要根據社會發展之進程而決定。而現代思潮的彼此間之矛盾呢？也必然的隨着客觀現實之矛盾底解決而解決的。新時代的思潮當然不是悲觀主義的了，是新時代所要求的進步底思潮。社會的矛盾底解決並不需要矛盾以外的助力，而是需要依靠它自己。不錯，社會的矛盾是內在的，因此，只有矛盾自己本身才能解決矛盾——自己提出了來的諸問題。社會矛盾的最後解決，就是它的內部底最前進的一端適應着歷史的要求，不斷地急速地向前發展，在矛盾的框子內，它的占有的勢力一天一天的擴大，卒之，它負起了歷史的任務，揚棄(Aufhoben)地否定了矛盾的另一端，否定了整個矛盾，而又形成了一個新的進步的社會之矛盾。社會的存在被揚棄地否定了之後，於是，它本身又進化了，當然反映這個社會進化的思潮也發展到了更高一步的。這時候，社會的思潮就是適應它的內在矛盾，卽最進步的那一部份的思潮，是裏邊歷史所要求比現實更前進一步的思潮，富有其獨特的內容底最高度發展的新思潮。現代的關稅提高主義，托拉斯主義，國家經濟主義，統制經濟主義，國家主義，國際主義，獨裁主義，世界主義，……這一切都是這種新思潮之一種。可是歷史的車輪是不斷地前進着，社會的根源存在則有其歷史性，而思潮之過程了，它的歷史底根源成爲過去的了，那末，則該種思潮就也隨之而成爲過去的思潮底一環了。在現實需要最前進的新思潮中，有好幾種已失去其存在的意義了。只有適應人類社會將來的要求底思潮，才會被人們尊貴。將來的思潮，是人類大家都渴望着的進步的思潮。因此，未來的社會思潮，不用說是對於全人類是具有莫大的利益和貢獻的。

其實，「以建民國，以進大同」，社會發展的趨勢，現代思潮的動向，已給這八個字邏輯地道破了。現代思潮是現代社會的發展底影子，那末現實社會是那麼樣的變動了，它當然也是隨之而那麼樣的變動了。它那是社會生活的指導向針，啓示現代思潮底變動之名言。人們該得去科學地領會它，靈活地去理解和攝取它的真理性。

望佛樓。九，三。

孟德斯鳩之「法之精神」在思想史上之地位

存靈

法國雖是近代精神之發祥地，但能足以做近代思想創造之代表者，而且最負有盛名及最能給與世界思想上一個重大影響的，當要算是孟德斯鳩(Montesquieu)與盧梭(Rousseau)吧。而在孟氏之思想中，能給與近代世界一個最大的影響的，那自然是有名的三權分立論。在近代國家之政治組織上，可以說多少都有點受這個思想之影響，這是盡人皆知的。因此，那些研究政治學，社會學或法律學的人，無不先去研究孟氏之三權分立論。

除三權分立論外，還有一個著作最負盛名的，不消說卽是「法律精神」。在孟氏之著作中，雖然還有其他「羅馬興亡史」之大作，但最能代表孟氏全部思想的，可以說祇是「法之精神」。

一般的代表三權分立論這本著作，一下子看來似乎像通俗的法律書或政治學書一般，但這著作之內容，並不是那樣局限的，而是進一步去研究做一般宇宙現象之法則的。在這部偉大著作以前的一切學問，都是建立於神之攝理或宿命之原理上的，然而孟氏這部著作卻相反，牠除把一切現象作科學的歸納的研究外，並闡明存在其中的一定之法則。像這樣的研究法，因爲要算他是第一個，所以我們可以稱牠是完成近代歷史學，社會學或政治學等之鼻祖。如世人所週知的，孔德(Comte)那本有名的「實證哲學」，借助於牠的地方也很多。

卽孔德本身，可以說幾乎全部肯定孟氏之學說，而且以非常讚美之詞句來介紹並批判其思想的。他所指摘的，祇是在孟氏之研究上，缺乏生物學的研究這一點而已。

孟德斯鳩之思想與盧梭之思想，因是立於正相反對的方向；而在法國革命之前後，又適因最能發動思想界的，正是盧梭之學說，所以孟氏之思想，不免因此受點影響。據孔德之意見，這一方面固然是由於孟氏之思想過於急進，他方面是由於牠並不是一種單純的批判學說，而倒是建立起一種創造新社會之理想，而此在當時破壞的時代，不能十分得到歡迎的緣故。然而無論如何，他的思想一直至最近還受絕大的讚揚，這是不可否認的事實。

從實際建設事業這方面上說，一七九〇年之法國革命政府，雖然爲期很短，然而仍然是實施孟氏之學說的。此後因種種關係，他的學說雖曾一時減色不少，但由一八一五年至一八四八年之法國政治之組織，大體上仍然是依照着孟氏學說的組織法。

「法之精神」從量的方面上說，雖祇不過是一小册子，但從世界思想史方面上說，牠確是佔有一個極重大的位置。在近代社會學及政治學等之研究法上，無疑地牠是一個始創者。

天佑堂參茸老牌子

大減價卅天

政府註冊　嚴究冒效　鹿商標

大幫新貨上市

參茸各貨九折
著名出品七折
更有大贈品
欲知減價章程
函索卽奉

總行廣州市光復南路
電話一零六二三
電報五四二二

善工製版

敝庄經營參茸。向持珍貨鐵價。誠信不欺。數十年來。深得各界垂顧。敝庄不敢自滿。益加奮勉。但無從酬答顧客隆情。茲屆秋風初起。調補合時。又值新貨上市。由農曆八月初一起。舉行老例大減價三十天。隨送贈品。以答週年惠顧之盛意。敝庄減價決不展期。尚希留意。

△醫事顧問⋮林德仁醫生⋮寓仁濟西海珠街九號▽

『紐祿豐誠止痛藥之王也』

此河南新鄉商業聞人耿之中君最近頌讚紐祿豐之語也至於耿君對此新式止痛藥何以如此欽佩至稱之爲此類藥品之王據其來書解述如次

耿君書云『鄙人前患頭痛牙痛背痛服藥多種惜其藥價雖昂而功效殊少最近得知紐祿豐止痛之功姑試服之不料初服一次頭痛牙痛卽告消失連服數次背痛亦不作矣足徵紐祿豐誠止痛藥之王也聊奉小照以鳴謝忱』

紐祿豐所含之成份係最純潔最精美功能速止神經肌肉疼痛之藥品故對于耳痛神經痛瘋濕痛以及割傷灼傷燙傷創傷種種因傷疼痛均一樣神效 各藥房皆有出售或向上海江西路四五一號韋廉士醫生藥局購備一次購五瓶者大洋一元郵力不取不滿五瓶者每瓶二角郵力另加

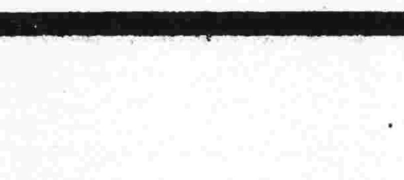

△△少婦思夫▽▽

△忽見柏頭楊柳色▽

△誨教夫婿覓封侯▽

「專訪非」西關少婦陳氏。年華三七。貌頗可人。前年憑媒嫁與李某爲妻。結婚未久。夫婿遽作遠行。從此形單影隻。對鏡自傷。滿腔心事。難對人言。久之因思夫過度。竟染神經衰弱之病。頭暈眼花。精神疲倦。記憶薄弱。茶飯不思。延醫診治。服藥罔効。幸得其夫友秦君。介紹服食腦特靈。服後大見功効。未盡半打。其病已失。精充足。記憶轉強。卽枯槁之顏容。亦豔如桃李。神因腦特靈之藥力。不特補腦益神。而且旺氣行血云。腦特靈功能改造人腦。補充腦力。服之補腦益神。增加記憶。凡用腦太多。勞思過度。所引起一切腦力衰弱之病。服之立効。每盒一元二角。說明書函索卽奉。

青春易過人易老
人老珠黃不值錢

欲使皮膚嬌嫩……請搽意大利美容素
欲去雀斑縐紋……請用意大利雀斑乳
欲除酒刺暗瘡……請搽意大利面皰藥
欲止腋下臭狐……請用意大利臭狐藥
欲治白髮變黑……請搽意大利白髮藥
欲除鬍鬚贅毛……請用意大利拔毛藥
欲使光頭生毛……請搽意大利生毛藥

美國眼光學士
免費檢驗眼球

眼居人身重要部分。眼球有無損壞。眼力充足與否。關係個人幸福殊大。本行眼鏡部。備有德國新式電光驗眼機。特聘美國費城眼光學士Y.C.Chong君驗眼配鏡。學識已優。經驗亦富。舉凡一切疑難目光皆可測驗準確。茲爲優待各界人士起見。凡到敝行配鏡者一概免費驗眼。並發回驗眼單。諸君欲知自己眼球有無損壞。眼力充足與否。請到敝行眼鏡部。保可得到完滿之解答。

廣州高第路九十六號太中洋行啓

金聲 永漢

今晚優先獻映兩場

●金聲時間：七點三・九點三●永漢時間：七點半・九點半●

片長十三幕　請預早惠臨

●空古絕今的百年後新世界●

●聯美公司出品●科學預言鉅片●

未來世界戰事利器之一斑！

新式飛機　超過五千

飛機炮台　共計數乘

電掣炮王　有一大尊

高射大炮　不可勝數

世界文化界兩大鉅頭

世界史綱的作者　**威爾斯**

英國影業的救星　**阿力山大哥達**

嘗試三年・苦幹三年・空前奇蹟

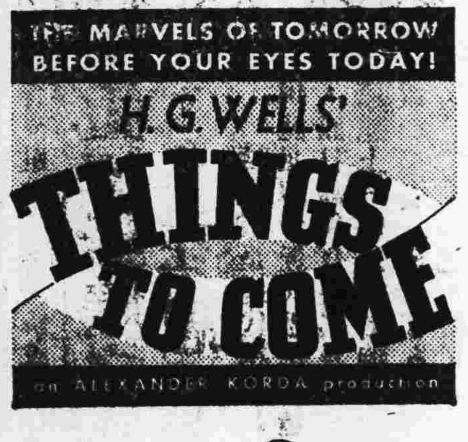

未来世界

一個有胆量用他的預言——威爾斯

一個有胆量用他的財力——哥達

本片由一九四零年說起直至一九七零年的世界大革命止

本片大要分爲三部：第一部形容戰端初啓，人民受天空轟炸之慘狀，第二部描寫城市被燬後舉目淒凉，不啻中古時代情狀復見於今日，惟戰事仍賡續進行，直至最後，各國航空家，豁然大悟，全國組織國際空軍，制止戰禍，於時愛護和平者，卒獲勝利，第三部描寫未來生活情形，尤其是機械方面稀稀進步，達於極度，時有藝術家某，反對物質文化，鼓動革命，而最後勝利，仍屬於科學，該藝術家不得不拋撇愛子，遁往月球。

●仲尼尊周，預知戰國之禍，老子出關，早卜秦政之暴，今威爾斯妙算百年，太息錦繡神洲，遭科學摧殘，受戰利毀滅，不惜現身說法，雖或不能弭戰禍於無形，俾觀者亦知趨避，則後世文化，庶幾復臻於極樂歟！

世界都市盡丘墟！

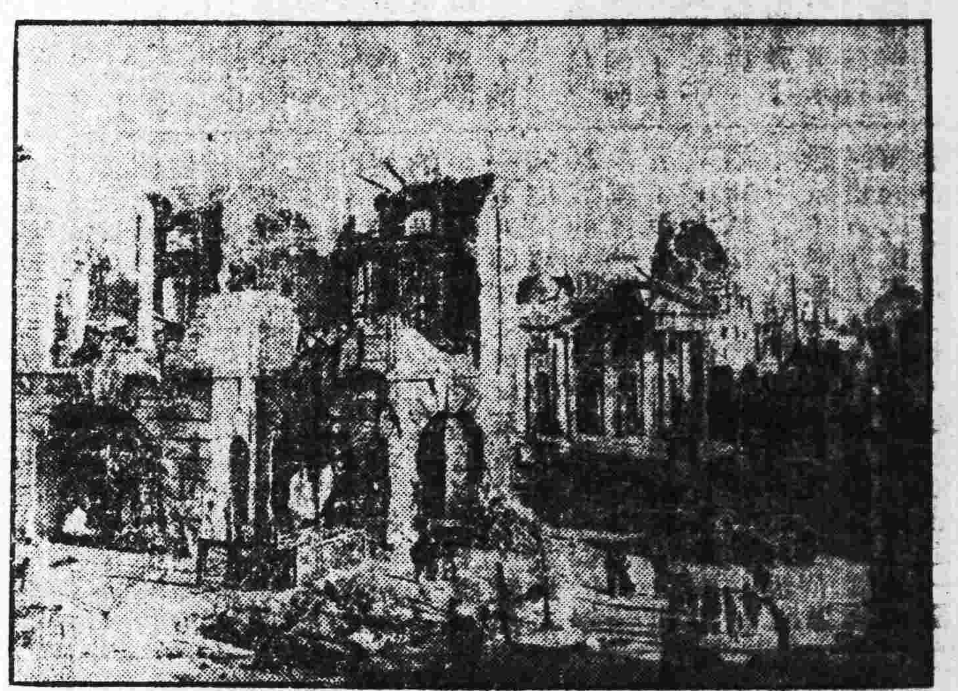

中英政府註冊　天良老牌　嚴究冒效　天良 HEART BRAND

天良堂參茸莊

●新秋已屆調養適時本號歷蒙各埠各界之垂顧各種參茸無不選正以應各界需求實事求是具有相當歷史

●新上市壯嫩關東鹿茸分魚茸咀片貨靚益食特價從廉

（經理北大首創：當歸精）

廣州市槳欄路　電話一零六二九

天良堂老參茸莊啓

本公司特聘兒科專家孔憲文大醫師檢驗嬰兒康健

固是老人家的寶品　尤爲孩子們的恩物

本公司所出品之壽星公煉奶，含有豐富之維他命素，提煉精良，俱由專門技師以最新科學方法消滅微菌，異常清潔，故銷流最廣，不但係哺嬰之妙品，亦係老人滋之寶品也。

增設育嬰指導部免費檢驗嬰兒康健指導育嬰方法如有病者來免費診治

第一育嬰指導部　文昌路八十四號　時間：上午七時至十二時　下午一時至五時

第二育嬰指導部　廣衛路九號　時間：上午九時至十二時　下午一時至五時　星期日休息

沙面英界一一四號A

荷商　壽星公煉奶公司啓

電話一五四五二號

星期標準書

▶第四十八種◀

劉大鈞先生選定

太平洋各國經濟概況

特價二元一角

廿六年一月十一日截止

正售特價的星期標準書

書名	特價
家族論	特價一元二角六分
思想解放史話	特價八角四分
德國國社黨史	特價一元一角九分
統制經濟	特價六角三分
中國文學源流	特價六角三分
戀愛與性	特價三角五分
世界機械之復興	特價八角四分
中國銀價物價問題	特價九角八分
十七世紀南洋羣島航海記【兩種】	特價八角四分
托爾斯泰傳	特價五角六分

商務印書館發行

商務印書館發售

預約書

下列各書在全部出齊以前繼續發售預約

書名	冊數	出書情形	定價	預約價	國內郵費
萬有文庫第二集 全部	正編二千冊 參考書廿八鉅冊	已出一千一百七十六冊又廿六鉅冊	六百八十元	四百七十六元	四十四元
萬有文庫第二集 正編	二千冊	已出一千一百七十六冊	五百四十元	三百七十八元	三十二元
國學基本叢書二集	一千二百冊	已出六百七十九冊	二百七十元	一百八十九元	十八元
漢譯世界名著二集	四百五十冊	已出三百廿九冊	一百八十五元	一百三十元	八元
自然科學小叢書初集	三百冊	已出一百五十五冊	九十元	六十三元	五元
現代問題叢書初集	五十冊	已出十三冊	二十六元	十九元	一元九角
（以上六種）		餘書本年九月明年三月續出			
十通	二十一鉅冊	正書二十冊出齊 索引一冊待續出	一百二十元	八十四元	九元
佩文韻府	七鉅冊	正書六冊出齊 索引一冊待續出	八十元	四十二元	三元
叢書集成初編 道林紙本	四千冊	已出一千二百冊餘書於本年十二月明年六月十二月續出	七百元	四百九十元	六十四元
叢書集成初編 新聞紙本	四千冊	（同上）	四百元	二百八十元	五十元
縮本四部叢刊初編 平裝本	四百冊	已出八十冊餘書於本年九月十二月續出	二百元	一百六十元	十元
縮本四部叢刊初編 精裝本	一百冊	已出二十冊餘書於本年九月十二月續出	二百五十元	二百十元	十元
最新化學工業大全	十五冊	已出十冊餘書每月續出一冊	三十元	二十三元	三元九角
中學生自然研究叢書	三十冊	已出十五冊餘書每月續出五冊	十六元	十一元五角	一元
各國社會經濟史叢書	八冊	已出四冊餘書每月[illegible]出冊	五元六角	四元	八角

副刊

◀第二六期▶

一件很平常的事

碧兒

我正躺在梳化椅上發呆，——這幾天，受了無限的激刺，——我潛復已久的心靈，又隱隱地作痛。悲哀，煩惱，一幕一幕，在眼前翻騰一會兒，被睡魔纏住了。

我正在瞌睡的當兒，一種很強烈而帶着嘈吵的聲音，衝進我底耳鼓，我便撐開眼睛看是什麼事；然而，一點聲息都沒有。

「究竟是什麼一回事？嘈吵到這般利害」，我正想着。

是啊，一定馬路上的「賣武子」叫囂了！

管他媽的，睡罷！

然而，嘈吵得這般利害，任你這樣睡，也是睡不着的，我咀咒起來：

「誰：……：在這裡作祟呢？難道大翻地覆不成！」

「不，決不，沒有這等事情。」一種聲音很像告訴我的說。

我禁不住好奇心，躡足往窗門一望——啊！使我戰慄起來了，這不是S路麼？荒蕪底S路，平日來往的人們，疏落得很，爲什麼今日擁擠起來？而且，一團團的拉攏在一塊，弄得水洩不通。

我受了好奇心的驅使，沒由自主地很急速的趁熱鬧。

當我加入重圍時；一眼瞥見肉團一塊，不禁把我嚇了一跳，原來一個老頭兒正倒斃地上呢！

中國人的同情心着實濃厚，他們站了數小時還屹立不動，沒有散開。

後來警察來了，他把觀衆趕走了，可是不一會又聚集起來了。

一殮箱來了，許多眼睛送這老頭兒入木。

唉！人生，不過如是。

小輪船上

蔚然

爲着要趕赴四點半的特別早車，到松口去趁六點半的輪船，四點鐘我便起來，什麼都沒有吃，便匆忙地穿着了衣裳，叫醒了阿嬸，她替我扣着行旅，向東門外邊的汽車站那裏跑去。

這時，夜色尚罩着大地，馬路是靜悄悄的，遠近的雞鳴犬吠，在這岑寂的氣霧中，聽來是有幾分悽愴。晨風從野外吹來，到使人感覺有點兒涼意。

到了車站，站中已候着不少乘客，不久汽車沿着公路在這曙光熹微中開行了，走了將近二個鐘頭，車爬上了山崗，跑下了村鄉，駛過了橋梁，又穿過稻黃菜綠的田野，最後是到了松口，直駛到那輪船靠着的碼頭上。

因爲我們的車到得遲，上艙已早給松口來的乘客佔滿了，我便把行旅搬進艙下的中艙，那裏也已擠上了十多位。唳！爲什麼今天的客特別多呢？

在我把位子舖好了時，船也是啓碇開行了。我從窗外望望東方，東方的天際層疊着片片的朝霞，向天心伸展，霞光卜非常的紅艷。岸上的青草也還濕着翻露未乾，船過處，水浪衝激着河岸，一陣水花濺潑，岸上發出沙沙的音响。

我看看艙中，乘客各找着同伴在開談，我沒有熟人，便倒臥在自己的舖位上，想補足我昨晚未足的睡眠，我靜靜地閉着我的眼睛，然而，嘈雜的談話，軋軋的機聲，更加上船身的搖蕩顫動，我無論怎樣都不能夠安睡。不得不我又坐了起來，看見對面靠近艙口的二位客人，也許是船坐得有點不耐煩了，將香烟紙殼，用刀子截做許多小小的四方塊，上面寫着車馬砲……，在一張淡黃色包裹紙畫的棋盤上作着象棋消遣，側旁也圍住二個作旁觀，其餘的，有在繼續談天，有是倒在舖上閉着眼睛養神。

這時，我便和鄰旁的客人通了姓名，他也是一位單身客，好在大家是同鄉，言語是講得通的。

「劉先生，你在那兒幹事呀？」我請教了他的姓名後，便這末的問着他。他是三十開外的人，臉孔是有點兒粗黑，額上不時會現出二條橫刻的淺紋，頭髮是篷篷的，鼻樑上有一副近視眼鏡，架着沉靜的態度，隱約的含着幾許哀思。

「我在南京幹事，前半月才回家來的，因爲家母上月去了世，趕回來治喪，現在喪事完結了，又不得不趕回去。」他直率的說話，帶着幾分傷感。

「你離家這末遠，不常回家吧？」我又問了他。

「是，我四年沒回家了。」他停住了，取下眼鏡在拭塵，「這次回來，家鄉竟變了許多，梅江橋也建築成功了，橫橫的跨着梅江兩岸，好莊嚴的！城裏的街道也拆得寬敞了許多，兩旁的店宇建築卡樓簇新盤齊，汽車是在街道中往來，景象是像汕頭的樣子，帶着都市化了呀！」接着他談着這些事，語調有點讚賞家鄉的進步。

「外觀看來是差不多的，但是，商情不好，尤其是各鄉上的情形比前幾年壞得多了，今年春荒，報上不是登載過，石坑和畬坑的鄉民因爲絕了糧，跑到山中去挖硬飯頭過活嗎？」我對他說了這幾句和他意思相反的話。

「不過，如果說起這些來，到底廣東還比較好，陝甘的飢荒才鬧得慘哩！唉！像目前這樣的時候，人是好不容易過活呀！」他的臉孔褪了剛才的興奮，淡淡蒙上感嘆的氣色，話是這末的重濁。

以後他掏出一包香烟，給了我一枝，我告訴他不吸煙後，他便拿回放在自己的嘴裏，擦了火柴，燃着在抽。

「你替我照顧一下吧，我到外面走走就來，」他站了起來，爬出艙口到外面去了。

我也談得有點疲倦了，又平躺在自己的鋪位上，假寐，而他們的談話則還沒停止，我聽見：

「現在的紙幣眞弄不清楚，什麼光洋兌換加四四，大洋紙就是加二四毫券便當作毫洋八三使；而紙幣的顏色式樣又多又雜，叫人民怎樣去用呢？眞是麻煩極了。」

我右邊的幾位乘客在談上經濟問題來了，聲音是大大的。

「這是廣東政府的糊塗，中央那兒有這個樣子，我看他們是想和中央搶現銀，所以把紙幣價值貶低來；又說什麼十足使用，眞是弄得一塌糊塗……不知害了多少人哩……」一位商人模樣的客人，看見艙裏沒有政府機關的辦事的人，便含着憤意的插進去說，

在他們的談論得正緊張時，船上的汽笛叫了一聲，大家不期然停了話，把眼睛向外望，啊！三河壩到了。

輪船停住在江心，頓時艙裏就鬧熱起來。一個渡船搖近船邊靠着，乘客走了三個上岸去了，但又補上了二個來。

「三河壩豆干呀！先生，」「一毫九塊。」

「難得經過的，要買多少，先生！頂好，頂香的。」

幾個從渡船上過來的小販，多數都是賣豆干的，因爲三河壩豆干是有相當名色，所以他們特意的，在這過往的輪船暫停的機會，跑上船來做一筆生意。

幾分鐘過後，船又開行了。我身體雖覺得困頓，可是仍沒法睡下去，便向箱裏拿了一本書來看，因爲船行得不住的顫抖，只一會，眼睛便看得發痛了。天了書，又只好坐了起來。

早上沒有吃，這時肚子有點餓了。叫了小公司來，吩咐他煮一碗粉，化了三毫錢，眞貴！吃了後，精神是比較

岸的山都是青蒼蒼的生，下邊跟着河排的山路上，不時有担柴割草的農婦經過，我們船上的客人，高興的唱着山歌去逗引她們，有時也可以聽得她們的回唱，然而，我聽不出她們的字音是什麼。船是不斷地抖着走，前面的山巒一個一個，後山推前山的向船後逝去，流水是給船激起潔白的浪花吼叫。

我站了些時，又回到艙裏來。這時看看時鐘已十二點多鐘了，正午的天氣是熱起來了，人也覺得更加的疲困，我躺在舖位上去，靜靜的不覺睡着了。待我醒來時，船是快到潮安了，我打理好我的行裝，預備登岸上去。

鼎湖山紀遊

瑩瑩

（一）往事的回味

我在肇慶足足住了一個年頭，七星巖畔，龍頂崗頭。山色湖光，如在懷抱中，確也曾令我盡情陶醉。現在喲！已往的一切，跟着西江之流消逝了。然而，那裏還有我在眷念的好友，還有我在追懷的遊踪；那蒼翠欲滴的山林，崎嶇曲折的幽徑，噴雪般的飛泉，清且漣漪的溪流，和深宵的鐘聲，朦朧的曉霧，……這許多饒有畫意的景緻，一件件還深刻地盤旋我底腦海中，於今回味起來，好似跑進了一間影畫院裏，把前頭所說的種種，一幕一幕地活躍在銀幕上。唔，舊夢重溫，歷歷如昨，的確是別有一翻滋味在心頭喲！

（二）不期的遊興

曾記得——初夏的早晨，我打早起來，吃過了早餐，照例是上學校裏去，當我將踏入頭門的當兒，初陽的光線照在粉壁上，作黃金色，道旁的嫩草好似天鵝絨的地氈平鋪着，靜悄悄地，只見打掃伕在打掃庭階，看見我，站起來招呼：

「先生！早安。今天休息，你看！佈告還貼在裏頭，幹嗎這樣早？他們還沒有起來呢。」

「沒有什麼，我找他們談談去。」

於是我就懶洋洋地移步到職員宿舍去，恰好魯起來了，披着一件睡衣，剛打開門就碰着我，就問：

「瑩，今天的天氣好極了，你有空嗎？我們找個地方玩玩去，好不好？」

我還沒有答話隔房的黃先生應聲說：

「我頂贊成，最好到鼎湖山去，搭下午一點鐘的渡，在山過夜，明天下午回來。」

「好！我也贊成。魯，你以前不是說過：老李想去而苦沒有同伴去，你何以不去約約他，我們能一道兒去更妙。」我說。

「也好，我馬上找他去。」魯一面說着，一面穿好衣服，眞的馬上找老李去了。

……………………

嗚嗚的汽笛在鳴了，我們便離開了肇市，渡船轉頭朝着鼎湖山駛去，約歷三小時船纔攏了羅隱涌的碼頭，我們便由此登岸，在一間茶鋪子裏，吃過了點心，徐徐的沿着馬路走去。（未完）

聯語偶憶

喜力

那些善詩工聯的人們，總是喜歡借此來中其感慨。偶然從友人的家裡，看到兩副長聯，覺得很有深意，特地介紹了出來，給同好的人們研究。第一聯是：

「生病夫國，居廢民村；率性與天遊，祇自安泉石膏肓，烟霞痼疾；有利人心，無求世想；沈機觀物競，每太息漁翁鷸蚌，公子螳螂！」

第二聯是：

「眼前生計最艱難，笑吾徒湯筒蕭條，阮囊羞澀，猶復咬文嚼字，日日沈酣於古蠹叢中；縱學成蘇海韓潮，未必送將窮鬼去；天下利途多險阻，嘆從古人蠅頭起蹚，象齒遭焚，依然握算持籌，人人奔競於書蚨聚處；痛快淋漓，使得郤山郭穴，可能迎得壽星回？」

第一聯有人移作戒烟室門聯，那未免有些譏；第二聯可作名利場中的當頭捧喝，而近於慮了？

在沙角

…珍本…

如果你是住在虎門的話，那麼你認爲唯一寫意的地方，無疑的就是沙角碼頭了！

的確的，實際上所有居留在虎門的人們，早晚除却沙角碼頭以外；的確無多大的地方可去。山中嗎？好的，軍路早已開築得四通八達了，而且也一樣能聽到松濤和海嘯；但是，你行來行去，總還是覺得沙角碼頭的好啊。

沙角是虎門的地方，是要塞區域的一部。

如果你又是航行到虎門的話，那你可看見牠和威遠，大角遙遙相對，鼎足而三。這三處地方，原都是虎門的生命線，假使敵艦到此地仍無法子制裁牠的時候；那麼廣州江防，可危險萬分了！

是呀，在沙角唯一可愛的地方，就是碼頭。據云這碼頭是前司令李潔之手建的，突出海。建築費多少可不大清楚了。總之，你在清晨，或日落西山的黃昏的時候；無論你一個人也好，兩個或三個人也好；把機坐在那裡，賞玩這早天及着昏中的海景，那你的礁悠然神往的。

我個人在清晨，因爲某種限制，都是行山路的多。原因是新生活的規律，是誰也不能不遵守牠的。軍路兩旁，有幽加利，也有白楊；隨風招攏，顯得空氣格外清新！但一到臨晚，我又三脚兩步地跑到碼頭去了。

我常是這麼地想的：一個人如果孤獨，就索性孤獨到極點吧。在沙角，我就是常常孤冷地獨自個兒的跑到五六里遠的淺水灣去游泳，常常一個人在碼頭坐到更深才回去。那時候；波光，帆影，雲霞，星月，大自然的誘惑，早把你昔年的苦痛，給海風吹到無何有之鄉去了！

可是，人也總是古怪的，靜極思動，動極又思靜。當我在沙角住上雙零兩雙月的時候，老是心心念念想回去廣州，但我在省太虔（由廣州到太平的）中時，又望一帆風順，快些地回到沙角。

給S底一封信

曼石

親愛的S：

沒有經過困苦，顛連的人，是不配在社會上做任何事業的，假若你有半點留戀這世上，祇有硬着頭皮去抵受，你的病，是因爲不能抵受這些的緣故罷！

誰沒有家庭的煩惱，誰沒有社會的激刺，誰沒有受環境的支配；誰沒有受物質的驅使呢？人們都是這樣過去了，難道世上祇有你一個思想超脫的人？！

親愛的S，你不要自視太高！因爲這塵世裏沒有容許這些人的地位。祇有受着困苦，顛連的人，才能超脫一切。孟子說：「天將降大任於是人也，必先苦其心志，勞其筋骨，餓其體膚……」照這樣講來，古人所以能夠達到自由幸福的境域，一定先有很多的挫折和艱辛，去磨鍊他的心志，然後才有成功的希望。假如你沒相信的話，你看鼎鼎大名的革命鉅子——孫總理，他的名聲所以傳諸永久的緣故，也不外在世界上扎掙，奮鬥，才能立了驚人的事業。

我曾經患了這些毛病；比你的困苦顛連還兒，初時，我因爲智識薄弱的緣故，沒有想及有辛苦，才有成功的希望，所以，做了一事一旦受着意外的襲擊，便頹喪起來：甚且厭棄這塵世，後來，經了很大的激刺，和社會給我無限的困苦的印象，我方醒覺起來，以後，凡做一事都持着勇氣，所以有很多困苦的事情也安然度過了。

親愛的S，也許是我身歷其境，才能告訴給你吧。S君，我們還有一天在世上生存，都要秉着大無畏的精神，去求生活。

S君，不，不要太沒勇氣了，起來吧！掙扎！難道我們便馴服地受環境支配麼？不，決不！我們要奮鬥！掙扎！社會一切不良的現象，我們要改造：——不要怕困苦顛連！摯愛的S君，前進吧！我們要從死裡求生！起來吧！S君！我們要靠自己的力量；去衝出這汚濁的氛圍，來建我們未來的偉業。S君，休要被這黑暗虛僞底社會所屈服啊，我們眼前得失算得什麼，努力吧！末了，祝你康健！

分類欄

本欄以八十字爲一段每天收費一元

遺失聲明 本人將所蓄廣東郵政儲金局第二〇八〇六號儲金簿私章遺失除向該局掛失更換外特此聲明作廢 鄭梓湘

曾航啓事 航於九月廿七晚七時在東山車站遺失中央陸軍軍官學校黃字九五四三號畢業証一張除呈請補發外特再登報聲明作廢

廣九快車

十月一日起

往港快車時刻照舊
更改來省快車時刻

兩點五十五分鐘即可抵港
行車速率爲全國之冠

快車開到時刻（十月一日起實行）

	車次	開	開車時刻	到	到達時刻
往港	飛鷹快車	由大沙頭開	上午八點十五分	到九龍	上午十一點二十分
往港	中午快車	由大沙頭開	中午一點一十分	到九龍	下午四點三十分
往港	飛龍快車	由大沙頭開	下午四點五十分	到九龍	下午七點四十五分
來省	飛箭快車	由九龍開	上午八點廿五分	到大沙頭	上午十一點二十分
來省	中午快車	由九龍開	中午十二點四十五分	到大沙頭	下午四點零五分
來省	飛星快車	由九龍開	下午五點正	到大沙頭	下午七點五十五分

注意：屆時贈送精美袖珍行車時刻表

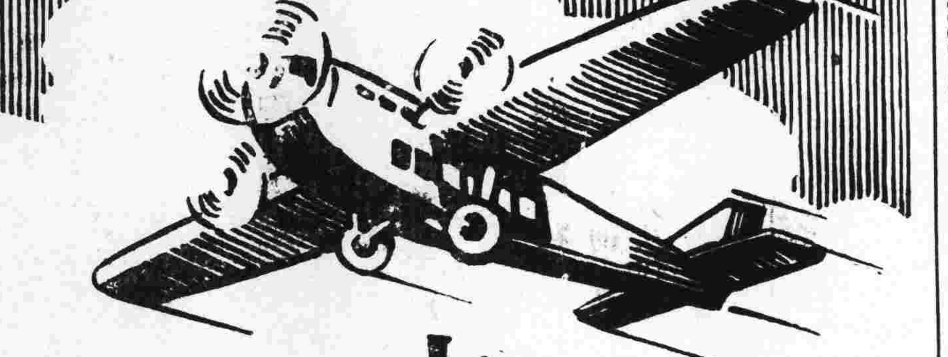

國民政府航空公路建設獎券
兩廣總經理

大利公司啓事

啓者第廿八期航空獎券經已到粵即日發行是期批發章程畧有變更各代理及各分銷處請即惠臨本公司接洽領券發售幸勿延誤是荷

地址：中華南路十六號勝興銀號二樓

電話：一二九〇五

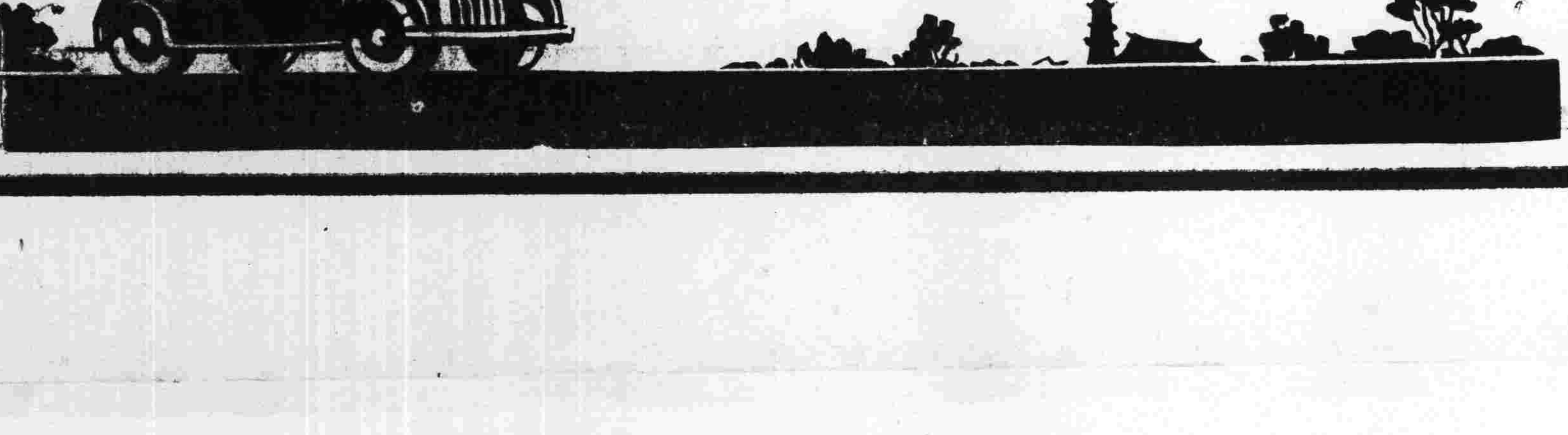

譽滿南中國　華茶總集團

英記茶莊　中秋節大贈送

八月初一起至十五止凡買各種名茶即送

福大火腿　萬元堂參茸酒　三達化粧品　金聲　新華戲票
玉山月餅　何燿記煲水壺　美化烟盒　永漢　新國民
上細安枝　二次半價　六毫六堡　買一斤送一斤

●茶葉雲南普洱特價推銷　半價不送批發例外

廣州總行北京南路電話一二三九一六　第一支店十八甫北電話一六七九四

●國人渴望經年的聯華公司第一次全部對白鉅片●

遠走高飛作逋逃客！
天羅地網成階下囚！
人間地獄兩個魔鬼！
死亡線上一對英雄！

新國民大德今天起同映

浪淘沙

吳永剛編導　金燄　章志直主演

從沙灘上兩具骷髏，
演出人類最大的悲劇！

●十載飄流，思家歸不得，別妻棄子，死別生離。

●困身絕島，呼救竟無從，四顧茫茫，坐以待斃。

白骨委地　**鐵梏相繫**　**海天茫茫**　**浪淘沙磧**

荒涼絕島，杳無人烟，却有兩具髑髏。

亡命天涯，飄流海上，難逃偵騎掌握。

妻離子散，背井離鄉，縈繞萬丈情思。

糧盡水絕，孤立無援，徘徊生死關頭。

同場配映滑稽配音鉅片

失眠之夜

—中國三個摩登男性—
韓蘭根　劉繼羣　殷秀岑　合演

吳永剛編導

漫漫長夜
惱人春色
欲眠不得
輾轉反側

Enarmon 英男兒萌

青年男尿中之有効成分

增進健康
治療性衰
輔助戒煙

男性荷爾萌製劑之冠軍

英男兒萌之有効力價、乃經過雞冠試驗及哺乳動物之精囊試驗、而嚴定單位、堪稱最強力之男性荷爾萌製劑。又據一九三五年國際聯盟生物學中央試驗所主任派克斯博士比較試驗之結果、証明本劑在治療上之價值、實爲同類製劑之冠云々

主治範圍

遺精、性的衰弱、陽萎、生殖器發育不全

老衰症狀、戒煙苦痛

神經衰弱、頭痛、眩暈、倦怠疲乏、健忘、失眠

英男兒萌在動物實驗上之効果——本劑應用於去勢動物時、得回復其業經萎縮之精囊及攝護腺等、應用於幼稚動物時、得促進其生殖器及性之早熟、用於老衰動物時、得去其老衰現象、並恢復其交尾慾。

英男兒萌在臨症上之實效證明——本劑在臨症實驗上、確實可由理化學的方法、證明患者血色素數・赤血球數・體重等之增加、精力及作業力之增進、疲勞倦怠感之減少。

英男兒萌乃由青年男尿提鍊而得之有効成分、即近代最進步之强力男性荷爾萌製劑。據動物試驗及臨症實驗之結果、確實認有改良血色、促進食慾、强神固精、完熟性徵、增進新陳代謝、祛除疲勞倦怠、防止老衰現象等之効果、乃增益男性健康、治療性的衰弱、輔助戒阿片煙之良藥也。

【用法】片劑每次一至二片、一日三次。注射液每日或隔日一次、每次一管、肌內注射。以上內服與注射兩法、能同時兼行、其効最大。(詳細仿單函索即寄)

【包裝】
注射劑　五管　一〇管　三〇管
片劑　二〇片　五〇片　一〇〇片

各大藥房　均有經售

總發行　日本大阪　武田長兵衛商店股份有限公司